青島新民報
(中華郵政特准掛號認為第二類新聞紙類)
發行所 青島新民報社　社址 青島市山東路三號

反英氣氛擴大至全國
民衆運動益白熱化
舉全力注視東京會談

(北京三十一日本報專電)以天津租界問題爲契機、中國民衆醒覺旺盛之民族意識、今也反英運動、日益熾烈化、擴大至全國、實踐運動、各地實現驅逐英人、不買英貨、日本品及中國品、不售予英人等、此種運動極爲活潑、與此呼應者、汪兆銘先生之和平救國運動、愈得全國民衆之壓倒的支持與輿望、中國各地之此種運動、爲無前例之自發的國民運動、上昇至白熱點、在斯新政治情勢下之中國民衆、深刻凝視者、爲東京所開之日英會談之推移如何、民衆之意向、皆謂「日本斷然不中英國之策謀、妥協終了、應以强硬態度貫徹所期之目的、」與一億日本國民之輿論共鳴、以此新中國民族之意識靜視東京會談之推移云。

日海軍新設 火藥製造分廠

(橫須賀三十一日同盟電)卅一日橫須賀鎮守府發表、海軍鑑於時局、此次新於宮城縣柴田郡船岡町、新設海軍火藥分廠、任命海軍大佐竹內牧人氏爲該分廠長云。

重加糾彈英國態度
東京二次反英大會
發表強硬決意示威遊行
誓以熱血貫徹所期目的

【東京三十一日專電】於東京之日英會談、鑑於最近之推移、依東京府市會議員所結成之反英市民同盟、乃自卅一日午前十時起、於日比谷與赤坂山王合廣場、開催第二回反英市民大會、重加糾彈英國頑迷態度使其反省、是日午前九時、於三十五區開市民大會、嗣集合十萬市民、以軍樂隊爲前導、有青年團、在鄉軍人、國防愛國兩婦人會一般市民等、手持書有反英標語之長旗幟、集合日比谷與赤坂山王合之廣場、首合唱國歌、遙拜宮城、對戰歿將士默禱、祈出征將士武運長久、次有自道家清一郎代議士爲始、各辯士之演說、并決議

決議

我等對東京會談糾彈英國之不信、全市民以熱血期斷乎貫徹所信、並表決反英宣言、

宣言

日英東京會談、依有田克萊琪協定、英國確約放棄其對日敵性、聲明於中國完全承認現實事態之旨、然今也暴露老猾外交之本質、擬拒引渡天津租界之現銀、及禁止法幣流通之提案、如不切斷援蔣一切之連環、興亞聖戰之意義遂空、以英國始終無視國際信義、不披瀝誠意爲限、以當局斷乎決裂會談、成爲興亞維新之烽火云、代表即面交平沼首相、有田外相、米內海相、板垣陸相、一方數萬之羣衆、由日比谷與山王台、合唱國歌愛國行進曲云。(照片大會市民赴英大使館示威情景)示威遊行、嗣參拜九段靖國神社、對護國英靈默禱、繼至英大使館前、舉反英氣勢、即於各地亦相呼應開反英大會、大阪三十日夜、由大日本生產黨主催開反英國民大會、三十一日夜東京於日比谷公會堂、由東方會主催開東亞民族大會、有會長中野正剛氏、「與英國相搏」之演說、外并有印度志士博斯氏、回教、蒙古自治聯盟兩代表、發揮熱辯云。

華南珠江日軍
開始進擊赤溪
東西挾擊黨軍起大動搖

(香港卅一日同盟電)據當地中國報紙所載、開始攻擊珠江砂洲上中山縣之日軍珠江部隊、由橫門及新會東西兩方面、經西江河口水路向赤溪進擊、乃於橫門附近既佔領小陰張家邊、又迫壘石、大涌、在橫門及壘石之日本軍艦、連日東西挾擊、因砲擊赤溪、赤溪市內遂混亂達於極點、在赤溪之中山縣長已負傷、中山軍政當局爲狼狽、乃公布緊急戒嚴令、從事疎散人口、維持秩序、該地方一帶水陸兩路和通、往橫門附近之避難民羣呈混亂云。

(上海三十一日同盟電)日海軍報道部三十日午後發表
一、華中方面、二十九日海軍航空隊江西省攻擊進賢及梅莊、樟樹黨軍據點、
二、華南方面、二十八日繼續前日、水上部隊陸戰隊及航空部隊相協力、對島東省政山敗殘黨軍、加以猛擊、與以甚大損害、外繼續水路啓開作業、戰果着着擴大中

全世界天主教
支持正義日本

(東京卅一日同盟電)在日意親善以力與力堅固握手於大洋之東西、築確實支配地位之今日、歸國中駐日教主使節巴洛馬萊拉氏、表示日本再認識之著作「希望之眺望」、在羅馬出版、大讀盟邦日本之强力、意大利之評判極佳、此種良好消息、近日自羅馬教王廳、已至赤坂教王使節館、此「希望之眺」、係駐日羅馬教王使節巴洛馬萊拉氏、本年五月六日、關於日本之一般教育、爲向羅馬教王廳報告、暇歸國時、此次任命日本人爲東京大主教大司教、兼紀念土井辰雄氏就任、將東亞日本、在戰時下之不搖姿勢、向全世界天主教徒介紹、與否之蘇聯赤化中國向對抗、唯一堆撅起之防共日本、得全世界天主教徒深心之支援、强調不得不舉有連鎖各國力量之宗教之努力、强力同情正義日本之旨、該書爲四六開一百十頁、序文由現代意大利之代表的作家環巴尼巴吉尼、及合爾卡爾文豪執筆、又羅馬教王廳、外配各大主教徒、譯成各國語、擬開班牙語及英國語版、近將脫稿出版云。

以道教精神 建設東亞
開封道教分會盛大之發會式

【開封三十一日專電】高呼「絕對排擊共產主義再生中國古來之道教」、河南省分會、三十一日午前起、於開封道教分會、自日軍〇〇部隊長、內田特務機關長、及河南省長始、有民衆二千餘人參列盛大舉行發會式、開封市民、襲使英國在留民退去、現又依道教精神、從事建設東亞頗值注目云。

日機襲深圳

(香港三十一日同盟電)據三十一日中國郵報報道、日本軍飛行機〇架、三十一日午前九時、空襲近九龍國境之深圳、對附近軍事設施加以猛炸、因與國境相近三四哩、故炸音轟然、由英領亦可聞炸音云。

慰弔中日殉難者
開追悼法會
下月五日將盛大舉行

(東京三十一日同盟電)於此次聖戰陣歿之將兵、自不待言、即中國陣亡犧牲者、於興亞之礎石、以并無差別之慈悲心、爲廣弔此等興亞聖戰之陣殉難者之菩提起見、以上海南京爲始、跋涉江南山河之將軍僧侶牧次郎少將一行、由百餘處戰跡、對靈骨靈土並於各地追悼會捧熱禱、持靈牌、五月歸國、以聖戰二週年之舊盂蘭會之機會、擬八月五日午後二時、以牧少將爲願主、松井、畑兩陸軍大將、長谷川海軍大將外七將軍爲施主、於芝公園增上寺舉行興亞聖戰陣歿殉難者追悼大法會、當日以淨土宗管長郁芳隨圓大僧正爲導師、自各宗派管長始、有遺族其他關係者多數參會云。

日國民徵用令
首先適用徵用對建築技術者

(東京卅一日同盟電)動員產業戰士之第一回國民徵用令首對建築技術者發令、有此名爲興亞建設技術部隊、派遣現大陸建設技術部隊之大部分、以地、日國民徵用令、自七月十五日實施以來、當局對此實施計畫、正在考究中、乃於三十一日午前、於厚生省開第一回徵用委員會、會長廣瀨厚相以下各委員出席審議結果、以第一回計畫表決建設技術者徵用案、將由廣瀨厚相以訓令致各地方長官、各府縣知事、基此命令、對分配徵用者、即公布出頭要求書、於府縣廳及職業紹介所出頭、調查居住地技能程度家庭情況、身體狀態、本人希望等後、再決定徵用適否、白色徵用令書一下、如斯決定之名譽建築戰士大隊、即與應召者同樣、自大陸進軍云。

日陸軍航空隊 猛炸晉南各地
渡黃河黨軍遭大打擊

【〇〇三十一日專電】日陸軍航空隊山〇部隊、三十日恰得船好飛行之日、爆音轟轟、以美滿之編隊、急襲山西省南端垣曲東北十五基羅同善鎮及垣曲對岸南村、對渡黃河擬侵入山西省之黨軍第二十七軍之四十五、四十六兩師、加以猛炸、使之潰亂、於南村附近粉碎軍用舟艇三百隻、收莫大戰果、全架無事歸還矣。

擴充我國民間航空
發行航空獎券
實施方案正在折衝中

(東京卅一日同盟電)於中國發行稱爲中華護國航空獎券每張一元之彩票、計劃以此充中國航空發達與防空費用、依伊丹會田兩日陸軍中將等、釜屋上泉兩日海軍中將等案、其實施方法、目下與興亞院之間折衝、一年於中國可售三億枚、即三億圓之內、以八千四百萬圓爲當籤獎金、其餘金之大部分、作爲中國駐屯部隊並日本陸海軍、中國民間航空業者所謂獻金案、彩票頭獎五萬圓(一十人)、二獎一萬圓(五十人)以下有五等云。

日水上競技 創立新紀錄

(甲子園三十日同盟電)甲子園遊泳池所舉行之第十三回中部中等選手權水上競技大會、兼全日本中等豫選會之四百米平泳、出如左之日本新記錄、四百平泳

一着、田畑三郎(京二商)六分十一秒二、
二着、藤垣良太郎(茨木中)六分十一秒二、
三着、吉村喜代造(岸和田中)六分二十秒四、
四着、堤愛知(名古屋商)六分二十一秒四、
以上均日本新記錄

中日滿三國間 競技大會
日代表決定

(甲子園三十日同盟電)日本陸上競技聯盟、三十日之日滿華陸上預選會終了後、開詮衡委員會、日滿華競技日本陸上代表軍、決定發表監督一名、總務一名、選手二十名、及額外競技選手二名如左、

一、監督 織田幹雄
一、總務 保坂周助
一、選手△百米、八百米接力、金谷澤、仝、吉原隆信、△四百、千六百接力、森岡三之助、△四百、八百、千六百米接力、石田正己、△千五百、一萬米、甲中秀雄、仝、村社講平、△八百、千五百、六百米接力、山本耕造、高欄、木南道孝、△仝、平井新司、△跳遠三級跳、原田正夫、△仝、矢田喜美雄、△跳高、鈴木義博、△仝、秋間哲夫、△鉄餅、鉄球、藤田喜代治、△仝本義精、△標槍、植野登、△仝、杉田登、△撑竿跳、中村公一、高野太、△馬拉松、樺澤榮一、△仝、中村信一。

全美女子游泳 選手權大會
日本小姐優勝

(合斯莫納斯(美國)二十九日同盟電)全美女子水上選手權大會、第三日之二十九日於當地開會、出場二百二十碼平泳之美籍日人勝谷勝子小姐、與保持前年度選手權之依里斯、卡米古斯小姐(洛山磯AC)對戰、以三分十六秒一之記錄優勝、獲得全美女子選手權、因依里斯小姐之記錄爲三分十六秒五云。

日汕頭代領事 高井氏已蒞任

(汕頭三十日同盟電)汕頭新任代領事高井末彥氏、業於二十九日午後二時蒞任云。

長篇小說　落花飄香(二九)
作者:羽霄　許清繪圖

第十三章　綺市獨行、狂郎驚邂逅　華樓初上、少女感癡迷(4)

章紹傑吃過了兩道菜、他就不吃了、他說:「夏天、我不願多吃。」把刀子叉子放下、又燃了一枝呂宋抽着、兩隻使菊英心裏動蕩驚慌的眼睛、不住在菊英那柔秀的頭髮上、美麗嬌羞的姿容上、圓圓的肩膀上、纖細的手指上、以及她掛着白飯單隱隱凸出來的乳峯上、各處飛繞、章紹傑微笑着、表現出一種高興、忽然他又探着頭、似乎說祕密話兒的樣子、他笑着說:「范小姐、你可以告訴秦樸、他幾時跟范小姐結婚、我一定幫他的忙、眞的、我給他預備着一千塊錢、到時五百元作爲你們的結婚費、五百元作爲你們的愛情保證金。」羞得菊英趕緊低下頭去、臉上比玻璃盃中的葡萄酒還要紅、她斜着臉抬起頭來、把明媚的眸子跟章紹傑的賊眼對射了一下、然後她把兩手向腿上拍了兩下、扭動着身子、似乎着急又似乎笑着說;「章先生!你怎麼跟我鬧呀?我跟秦先生也不過是朋友、你怎麼可以胡說我們呀?」章紹傑手揑着呂宋、隔着一層煙霧、燈光照着他那張粉面是像帶着一種非善意的笑、他搖頭說:「范小姐還是不肯對我說實話、秦樸跟我常見面、他都對我公開的承認了、他說范小姐是他的愛人、將來他準備跟范小姐結婚、不然我給他預備結婚費作什麼?」菊英一聽、心裏又是驚訝又是歡喜、立刻把對章紹傑的笑容收斂起、她又默默的低着頭、心裏想:「我還以爲秦樸沒想到這件事情呢?原來秦樸他都暗暗地籌畫好了。這個人、他也不預先跟我說一下!現在既有章紹傑幫忙、給秦樸預備出一千塊錢來、經濟方面總是不成問題了、只是母親和叔父他們那裏能夠通得過嗎?」這時章紹傑詳細的觀察、測探、已然證明菊英與秦樸的愛情實在很深、雖然不敢斷定他們已發生特殊的密切關係、但是可以看出秦樸卅個窮酸、實在把這個小家碧玉的芳心給佔據住了。章紹傑像是微皺着眉、爲難了一會、他就把滅了煙捲、拿起酒瓶來往菊英的玻璃盃裏倒酒、菊英攆頭笑着說:「我眞是一點也不能喝!」章紹傑說:「喝吧!不要緊、這時啤酒、一盃兩盃醉不了人、范小姐、你喝啤酒、我喝威司忌、咱們對乾一盃好不好?」說時他舉着滿裝威司忌的酒盃、要跟菊英碰盃、菊英却不把酒盃拿起去跟他碰、只搖着手兒、笑說:「我眞不能喝!沾一沾酒臉就紅!」章紹傑笑着說:「臉紅了也不要緊、今天又不作新娘子!」菊英一聽、他說話竟是這樣放肆、不免就有點兒生氣、斜着眼瞪了章紹傑一下、她就說;「我不會喝酒嗎?這也是勉强的嗎?」章紹傑見菊英生了氣、他才不再勸了。這時茶房又送來巧克力、每人盛了一匙吃着、相對默默無語。菊英想着自己將來和秦樸結婚的事情、章紹傑却似乎有點發怔、菊英偷着眼看他、不知道他心裏想的是什麼。少時茶房又送進兩盃咖啡來、菊英見章紹傑也不把那砂糖往盃裏放、他只喝了兩匙咖啡、便放下了、一隻大手支着頭、顯出不高興的樣子。菊英心裏倒有點抱歉、同時想着章紹傑是不應得罪的、若沒有他幫助、將來自己與秦樸的婚事恐怕就要感到困難了、於是她又倩然的笑着、把眼睛轉了轉、看着章紹傑、說:「怎麼?章先生你不高興了?」章紹傑把支着頭的那隻手放下、他搖頭笑着說:「我沒有不高興!我這個人向來是樂觀主義、無論什麼困難的事、我都不發愁、我跟秦樸我們兩人的性情整相反、他是很少笑過的事就在屋裏坐着發愁;我可不像他、我這輛汽車整天在各處亂跑、頂我們家裏有十一輛汽車、平均算起來、我每月用的汽油錢至少得三百塊錢、范小姐、以後你若再進城玩來、只要給我打個電話、我就能派汽車接你去。」他這時因爲受了菊英一笑的刺戟、他又高興起來、又燃起一枝呂宋煙抽着、洋洋得意地談了半天、然後就把茶房叫來、他並不掏皮包給現錢、只叫茶房拿了一個單子來、他用自來水筆簽了一個外國字、那茶房立刻就說:「謝謝章先生!」

緊要聲明

逕啓者際茲非常時期百物無不騰貴、加實不堪賠累之苦現經本會各會員共議、隨收攬衣服時發閱、自八月一日起各洗衣商一律照表收價、一不遵守一旦被本會發覺即行依章處罰、如有人告發、賞與該告發人聊表謝意而杜弊端、表呈請備案(價格不得稍有變更倘額中提出二分之一不宜露以免衝突)、又本市不肖之徒時有冒充洗衣商收攬衣服從中變賣而達其詐財之目的本會有鑒及此、愛製定業形藍白邊白字褐色腰線載列號數文曰青島洗衣同業組合證章、各洗衣商佩帶凡見有佩帶斯種證章者始可交與衣物洗濯(務須將證章號數記清因)、倘有損失本會負責追償、否則即係詐欺之流萬不可將衣物交與、倘有損失本會概不負責此啓、又本會以事務繁雜諸多賴法律解決之甚以不請法律爲憾爰聘請友邦大辯護士浦本貫一先生爲本會顧問以資倚重

青島洗衣同業組合籌備會啓

青島特別市公署布告

爲布告事案查本署現擬招商標辦海務局請汽艇附屬品及測量機械1甲板部2機關部3測量機械類一案各商有願承辦者可自即日起於每日本署辦公時間內逕來本署總務局會計科需要股領取標件詳爲閱覽核實填註封固以便投標此項標函統限於本年八月九日上午十一時(標準時間)投遞本署即時當衆開標過期標函概作無效此布

中華民國二十八年八月七日　市長 趙琪

注意本案投標保證金1•甲板部一百廿元2•機關部四十元3•測量機械類一百五十元

橫濱正金銀行青島分行

本行創立歷有五十餘載、另有積存金壹億、收足資本金一億、之內名古屋大阪紐約、亞利山大府東達、孟買香港廣州碼頭、尼亞刺山喀爾喀答、等處其餘各種通商、刺期期限存款本行面洽可也

資本股實三千四百四十萬圓、神戶、舊金山、拉斯門、海參崴、亞力山大、上海、漢口、天津、巴達維亞、西貢、北京、亦有代辦、並均有安實之家、押貼現各種放款等、總行各處皆設在日本橫濱、小樽、倫敦、亞歷山卓、香港、漢口、京都、營口、大連、哈爾濱、屋倫佐、三寶壟、蘇臘巴亞、奉天、新加坡、可倫坡、盤谷、漢堡、新京、柏林、馬尼剌、孟買、加爾各答、及其他世界各大都市、一切銀行業務

電話 二三九七〇、二一九九〇、二三六四六、二一八四二　號

送金預金出納係　支配人席、副支配人、輪入出、輪入係、外國匯兌係、支付係、割引係

電話 二一三九、二三六一四、二一六四七、二八四五　號

◇滑機油部　麻心油、芝油、馬達油、洗機油、大車油、西林達油、火油、臭油。
◇油漆部　油漆、先明丹、清油、調合油、磁油、瓦泥斯、亮油、速干油、泥油、慎漆。
◇酒精、電石、洋灰、沙子、煤炭、各樣俱全

總行批發零售處奉天路二十七號
電話五九四四番
宇高洋行
支行即墨西關汽車站前

營業課目

花生米、花生油、花生餅、棉花子、小麥
麵粉、化學肥料、煤炭、玻璃、白糖
海產物、紡織、染色、紡績、鹽、機器及各種
機器、小型汽車、汽車皮帶、諸機器、各種
屬棉布、人造絲、顏料、化學工業藥品
月星牌皮鞋、其他各種雜貨、電線各種金
三菱海上火災保險會社代理店

三菱公司

電話 大班用 三五二九　肥料 二四七七
庶務煤炭雜貨 二六二八　穀肥 二九四三
機械雜貨 二九四　會計 四五六〇
保險雜貨 二七四　賬房 四六四六
館陶路三五號

鑄鐵管代用品
埃塔尼特管
鑛山用管
上下水道管用　電纜管用　瓦斯管用　溫泉送湯管用　各種工業用

代理
阪東調帶出品
各種膠皮帶

鐵道、鑛山、船舶用
諸機械各種
工業用品
各種電氣用品

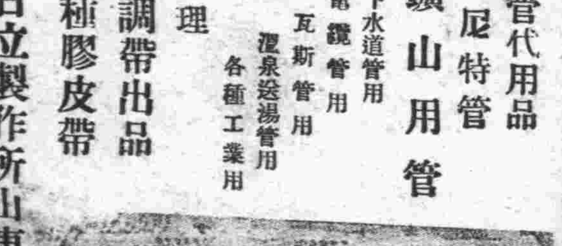

日立製作所山東省總代理店
株式會社 隆光公司
青島市場一路　電話 二三九三五

徐市商民澈底反英
誓與經濟絕交
二次電請再接再厲交涉

徐州特約通訊 自日英開始會談以來、吾國人民莫不紛電東京友邦諸大臣努力交涉、而謀東亞永久和平、徐州各界亦曾紛紛電請、現在日英已共同發表聲明、各界現又二次電請再接再厲、促英猛醒、原電略謂：『英國包藏禍心、協助蔣共、謀亂中國、吾徐商民義忿塡胸、實行經濟絕交、誓死不購英貨、一致聲討使其猛醒、盼望再接再厲交涉云云

津發現挺身隊
專對付爲英服務之華人

天津通訊 英租界當局還來壓迫居民、愈益暴橫、而中國民衆方面之反英空氣、與之適成正比、不爲英人服務、不買英國貨、不賣於英國人食用物品、各商店居民一律遷出租界、種種方案逐步實施、是以英國租界方面極端恐慌、但爲租界當局供職之華籍職員、因久爲英人服務、或爲積威所懾、或爲重利所誘、忠言逆耳、繼棧不捨者、亦固不乏人、頃據密報、本市民衆方面、刻發現一種中華民國愛國挺身隊之組織、其立意以擁護臨時政府新政權、反抗庇護黨共企圖破壞東亞和平之英租界、打倒親英之走狗爲宗旨、最近此種愛國挺身隊、曾致函以租界爲護符、爲虎作倀之華捕華籍職員等、警告早日辭卸職務、原函大意略謂、租界當局自蔣政權節節潰退、保護援助黨共軍以及匪首、擾亂治安、無所不用其極、現在黨政府、已日趨沒落、淪爲一地方政權、我新政權一切建設無不漸入軌道、基礎日益鞏固、乃英當局自知共主義失敗、深恐新政權之確保、竟施展魔手、用盡種種陰謀如庇護刺程犯及發生之援害治安慘劇不下十五起之多、顯見係企圖破壞新政權、破壞東亞新秩序、以達到個人之慾望、誠爲我全國民衆之公敵、而諸君不顧大體、甘心爲虎作倀、作他人之走狗、慘害同胞、亦即我輩之公敵、玆有兩項條件、望妥自選擇、一、見信後火速辭職、與國民共同行動、二、如果甘心作走狗、可將汝等家屬移入租界、最要者、汝等須知汝輩雖入租界、我們隊員照常可以跟蹤、有相當之對待云云、並聞居住華界南市首善大街二百五十七號曾任華捕周學思已接到此項函件云。

高密警務局 厲行捕蠅
注重夏季衛生

高密分社通訊 本縣警務局長傅紹韓、以夏季衛生極關重要、爲防患於未然計、親赴本城四鎭召集閭長諭示、詳爲講解、街市清潔及住戶清潔、務須講求、每日派警巡查、並以蒼蠅於夏季、爲繁茂時期、病菌之媒介、實利賴於蠅、令實行捕蠅運動、以期減低蠅之產生、限每閭每日捕蠅一烟盒、送交警務局、各鎭閭長奉命後、即通知各住戶、實行捕蠅努力衛生云。

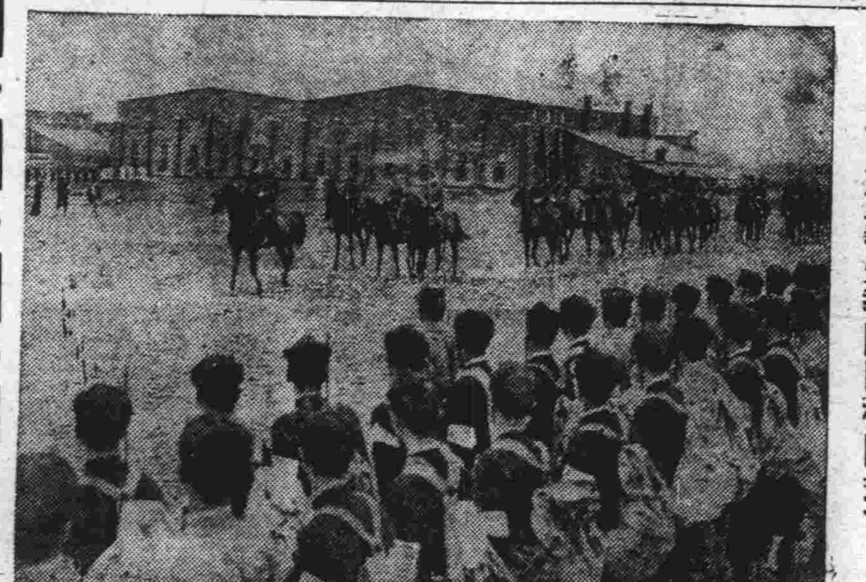

（寫眞係勤勞報國隊檢閱式）

津縣各河 水勢續漲
已有一部被淹

天津通訊 津市縣各河水勢、廿八日仍繼續猛漲、楊柳靑子牙河漲三寸、葛沽白河漲六尺一寸、南運河微漲、清縣老米店、永定河北岸決口、水勢向天津縣第三分局界內漫溢、楊柳靑附近之平安莊前後丁莊、雙口鎭一帶、已悉遭淹沒、在平地水深約二尺許、二十八日晨武清縣楊村以北之藕坑、東西堤兩岸、及楊村迤北沙土堆、河東土堤均先後決口、該處毗連津縣之漢溝鎭、與京津汽車路及津縣淀北二十四村相接極近極爲危險、現津縣署正電令警務局督率該管警務分局、並徵集民夫、加緊搶堵中、津市警察局局長鄒退濟、以津市位當各河尾閭、地勢低下、人口繁密、除已令飭水上警察署調查各河堤防情形、預備函請工務局培修外、刻並擬定於日內派員與工務局進行商洽、研討津市防水辦法云。

淄川保衛團 赴鄉剿匪
匪等聞訊遠揚

淄川通訊 本縣距城二十餘里萌水莊、時有殘匪逞靑紗帳起於附近莊村騷擾、催討給養、前經派隊往剿潰散、聞仍有餘孽潛伏、杜副團長爲澈底肅清起見、復於日前午前二時仝米谷顧問率領士兵五十餘名、攜仝當地守備隊赴第七八兩區小龍口、夏后莊、官三元、彭家莊等處剿捕、該匪聞訊遠揚、我隊於翌日午後五時、始行返城云。

濟警局六月份 各種案件
計一百五十件

濟南分社通訊 山東省公署警務廳、據省會警察局、呈送該局六月份審理刑事、及違警各案表冊到廳計已結者一百一十三件、移送法院者三十六件、押候偵查者一件、共計六月份審理刑事、及違警案件爲一百五十件云。

歷城縣 加緊靑訓
劃全縣爲六處

濟南通訊 歷城縣公署、爲訓練全縣靑年、以爲建設農村新秩序之基礎、特在縣署設立靑年訓練所、令各區選送優秀靑年來所受訓、迄今已賡續畢業三期、計學生已達五百餘人、成績斐然、農村之改進利賴殊多、玆屆第四期開始、爲推廣訓練加緊效率起見、全縣劃分六處、計爲鴨旺口、龍山、終宮、西營、洛口、王舍人莊、均已招齊、每處六十名現各處學員、定於本月二十九日同時舉行開學禮、開始訓練云。

濰縣荷花灣小學 校長易人
丁國棟充任

濰縣通訊 濰縣第一區荷花灣小學校長、丁子峻、自辦學以來成績良好、頗當縣當局與學生家長之嘉賞、丁氏爲高中學生、品學兼優、因事變廢學、經地方人士之邀請、充任校長、當玆百廢俱興之新政府下、該員爲求復學、前途深造計、乃呈請辭職、縣當局以該員所請正當、業已照准、並加委教界名流丁國棟充任、玆悉該校長等、業已交卸接任視事云。

日興亞青年報國隊
實行勤勞服務
將由京出發分往華北各地

北京特約通訊 友邦來華之『興亞靑年勤勞報國隊』華北蒙疆班一千九百名、於七月二十五日來北京後、卽入西郊西苑兵營受訓、二十八日上午八時、齊集西郊八里莊會雲寺附近、與中國方面集團勤勞隊共同實行勞動服務、十時幷齊集西郊飛行場受日軍司令長官之檢閱、八月二日在萬壽山廣場與中國學生隊舉行盛大交驩會、三日由北京出發分往太原、濟南、張家口、保定、石家莊、天津等六方面受現地軍統制指揮下、實行勞働奉仕兩週間、玆將分配於各方之校名誌之於次：

二太原方面二京大法、國大、東京農大(專)、德島高工、東京醫專、山口師範、名帝醫、早大政治、盛岡工農、山梨高工、同志大文、東京高獸、東大醫、北大工專、神戶商大、富山藥專、大正大學、東京高蠶、日東北帝大工、長崎醫大、日大商經、法大法文、鹿兒島師範、東京工大、東洋大學、福井商工、東京高等商科醫、阪大理、慶應醫、九大農、明大商、東京商大教員養成所。

二濟南方面二京大醫、北大農、日大法文、法大經、愛媛師範、九大工、上田蠶專、大阪高醫、明大政法、鹿兒島高農、熊本醫大野山大、東京商大、東京高師、高農、慶大文、京都高工醫大藥、新潟醫大、長崎師範、明商經、東京慈惠醫大、關大、濱松高工、大阪藥專、熊本師範、京大理、大阪藥專藥專、同大法、龍谷大學、麻布獸醫。

二張垣方面二東大文、京都高蠶、東北帝大醫、日大工、專大經、岡田醫大、三重高農、北大工、慶大法 東大法、日本高獸醫、京都醫大、早大文、上智大商、京大農、東京高工藝、千葉醫大附屬藥專、日大經、九大法、橫濱高工、岩平醫專、鹿島高師、京都藥專、神戶高工、東京齒醫專、福岡師範。

二保定方面二東北大法、宇部宮高農、千葉醫大、名古屋高工、大釜大學、小倉師範、東大農、橫高工附設工業教員養成所、九洲醫專、慶大經、明治藥專、拓大商、阪大工、岐阜高農、九大醫、北大理、早大法、專大法、佐賀師範、千葉高園藝、日本齒科醫專、京大法、金澤醫大附屬藥專。

二天津方面二熊本高工 明大法、宮崎高農、北大醫、立大文、米澤高工、立命館文、昭和醫專、東京文理大、東京農大、駒澤文、金澤醫大、桐生高工、早大商、大阪商大、北大農學部實科、長崎醫大附屬藥專、關大法 東大經、關大商經、日本齒大、善隣高商、東京農教、大分師範、京大工名大阪齒醫專、東北大理、、古屋藥專。

二石莊方面二京大經、金澤高工、大阪帝大醫學部、東京農教、立正大學、東大工、九州齒醫專、京都帝大農業部、宮崎師範。

濟第五青訓所 第四期學員
舉行入所式

濟南分社通訊 濟南市第五靑年訓、於日前上午十時舉行第四期學員入所式、到省市公署、新民會、省會警察局、坊聯會代表、及入所受訓學員百餘人、開會後、首由坊聯會代表趙德臣致開會辭、繼由山省公署宣傳室股長關代表省長致訓詞、市公署代表于印東、新民會代表李占雲分別致詞、最後仍由坊聯會代表趙德臣致閉會詞、直至十三時許、始行散會云。

魯教育廳推進 中心小學
委員二十人

濟南分社通訊 山東省公署敎育廳、爲推進中心小學、特成立山東省中心小學設計委員會、玆已委定委員二十人、不日卽可正式成立、該會委員計爲、周彥生、王巨卿、王欽甫、梁咸中、陸仁夫、張方來、朱景東、秦道榕、吳友張、喬玉田、聾延楨、陳蘊農、王慶、尹延杰、馬淑良、崔梯雲、許魯瞻、劉文炳、許筱文、趙憲曾等二十人。

淄川教育館 化裝講演
啓迪民衆智識

淄川通訊 本縣新民教育館、自成立以來、對於到館閱書籍講民衆、每日絡繹不絕、現値新政肇始極應推行、藉喚、衆思想、除假集市及重要街巷巡迴講演外、并於前日實行、化裝講演、各機關各民衆前往參觀者二百餘人、當場表演及唱作神情畢肖、頗受一般民衆稱贊云。

徐戶部山 升旗台築成

徐州特約通訊 徐州戶部山上、現建築升旗台、已告落成、定於八月一日起舉行升旗典禮、以後每日八時均準時升旗云。

歷城電話網積極建設
期與鄰縣連接
下月初旬卽可告竣

濟南分社通訊 歷城縣公署、以該縣長途電話網、經努力建設、已告成功、今更爲與鄰縣通話、以便聯絡起見、現特由龍山達章邱、並由西營向東北、與西彩石綫相連、以期連成一線、現已動工、下月初旬、當可告竣云。

魯新興婦女團
唐省長夫人充任團長
組織簡章經修正通過

濟南分社通訊 山東中日當局爲促進婦女運動、特成立新興婦女團、經數度籌備、玆已大致就緒、團長由唐省長夫人担任、簡章、已修正通過玆特分誌如左：

二簡章草案二第一條、本團定名爲濟南新興婦女團、第二條、本團以皇軍司令官爲總裁、第三條、本團以謀婦女團體之融和、發揚道德、充實知能、實現賢妻良母美德、而與日滿婦女界聯絡提携共同促成東亞新秩序之建設爲宗旨、第四條、本團本部設於濟南市、於必要時得設分團、第五條、本團團員凡年滿十五歲以上之婦女、贊成本團宗旨並繳納入會費者、均得爲本團團員、第六條、本團團員分爲次記之三種、一、贊助團員、凡軍政學紳商各界之貴婦名媛、由本團邀約者屬之、二、普通團員、凡各界有志婦女經團員二人以上之紹介者屬之、三、基本團員、凡本團發起人屬之、第七條、本團設左列役員、一、團長一名、二、副團長二名、三、顧問名數不定、四、常務理事五名、五、理事十名、六、監事十名、七、評議員十名、第八條、本團役員由次記方法產生之、一、團長、推戴省長夫人充任之、二、副團長、由省市各長官夫人中推戴充任之、三、顧問、由理事會推薦、日華軍政長官團體領袖、或其夫人、由團長聘請之、四、常務理事、內一名爲男性理事、均由理事公推之、由團長委囑之、五、理事、由團員之推舉、由團長委囑之、六、監事、由團員之推舉、由團長委囑之、七、評議員、由團員之推舉、由團長委囑之、第九條、本團役員之職權如左：一、團長綜理團務代表本團、二、副團長輔助團長、團長有事故時、由副團長之一代理之、四、常務理事、執行本團一切團務、五、理事、組織理事會處理團務、六、監事組織監事會監察團務、七、評議員組織評議會、評議及審核重要團務、第十條、本團事業如次記、一、關於團員之募集事項、二、關於團員之敎化事項、三、關於婦女界之改善救濟事項、四、關於家庭生活、家庭經濟之改善向上事項、五、關於其他達成婦女界幸福事項、第十一條、本團爲達成前條之事業、設置次記之三部、一、總務部、由男性常務理事領之、掌理文書、會計、事務等事項、辦事細則另訂之、二、指導部、由常務理事之一領之、掌理組織宣傳、敎化等事項、辦事細則另訂之、三、業務部、由常務理事之一領之、掌理調查、救濟、聯絡等事項、辦事細則另訂之、第十二條、本團團員有次記之義務、一、贊助團員納入會費五元、普通團員二元、基本團員一元、二、遵守本團一切規約、三、服從本團之議決案、第十三條、本團團員有次記之權利、一、有建議表決選舉被選之權利、二、有受本團保護之權利、但涉及個人犯法行爲者不在此例、三、有享受本團、救濟之權利、第十四條、本團各會議規則另訂之、第十五條、本團經費、由團員入會費、暨藥捐官府補助金、及捐款充之、第十六條、本團會計年度、以一月一日至六月末日爲上半期、七月一日至十二月末日爲下半期、第十七條、本團會議如次記、一、選舉大會、每二年舉行一次、由理事會召集之、以團長爲議長、二、團員大會、每年一次（遇選舉大會之年卽單開選舉大會）由理事會召集之、以團長爲議長、三、理事會、每月一次、由常務理事召集之、以總務部長爲議長、四、監事會、每半年一次、由常務理事召集之、以總務部長爲議長、五、評議會、於必要時由常務理事召集之、以總務部長爲議長、六、前記之會議、除選舉大會外、於必要時均得召集臨時會、第十八條、本簡章如有未盡事宜、得請修正之、第十九條、本簡章自呈准備案之日施行之云。

光陸電影院
海泊路六十三號 電話七一九一七號
時間：每日二時 起至晚十時 循環一演止 連日星期
座價：特等五角 頭等三角 二等二角 兒童一角
今天公演
上海友聯影片公司偉大出品
全部武俠激鬥比劍名貴巨片
主演：武俠名星 玉引；著名影星 夏佩珍
大破青龍寺
忽隱忽現的俠客！作惡貪色的和尚！層層機關的寺院！欺弱持強的惡霸！
下期公演
最著名偉大巨片
俠腸骨柔

新新大舞臺
地址 平度路
電話七八三〇號
本台啓事 玆因程藝員演畢停鑼數日今由上海特煩至友重金禮聘名伶老生『李毓琦』坤伶武生『筱王虎辰』並帶配角數十人不日到青卽行公演恐未週知特此聲明 本合主人啓

大光明電影院啓事
修理內部
暫停几日

中和戲院
青島山東路北首 電話二六二三號
王鴻福 周麟崑
秦月樓 韓子峯 張文卿 楊壽山 孫慧霞
朱粉王雪林劉
午戲一時開演夜戲七時開演至十二時止
▲午戲▼ 罵金殿 打鑾駕 狀元印
▲午戲▼ 金牌 調寇
△午戲▽ 樓座每位三毛 池座每位五毛 碼座每位二毛
△夜戲▽ 樓座每位七毛 池座每位五毛 碼座每位二毛

康勳臣 婦科聖藥
調經養血鳳凰蛋
此蛋專治婦女經血不調月經趕前錯後忽多忽少血色不正黑紫成塊結不通氣虛血虧子宮寒冷崩漏不止赤白帶下小便淋痛行經肚腹脹滿氣滯腿痛周身痠痛胸膈悶滿吐惡心頭暈眼黑四肢無力生氣惱怒食寒涼瘀血腰痠疼痰喘午後發燒作冷面黃體瘦飲食少進病成陰虛血虧
康勳臣 著名驗方
婦女經閉之症 通經化血丹 一盒確保痊愈
此丹專治婦女行經幷月經閉不通肝血鬱閉凝血塊經不開不見肚大成形面黃肌瘦乾血癆病嘔吐惡心不思飲食以至胎前臨產諸和肝消痰腹中衣胞不下一切婦科雜疾血分不見之病卽服此丹立能化血通經
盒國幣二元
青島總經理 北京路轉角 天合益大藥房
濟南 東華街 健古藥房

黃鶴牌香烟
每小包五分
本廠所製黃鶴牌香煙氣味芬芳價格低廉早爲各界仕女所歡迎倘蒙惠顧請認明本廠商標庶不致誤
濟南代理店 信正洋行 濟南支店 三大馬路緯六路
青島代理店 山東公司 釜都路電話五八四七號
總店 東映烟廠謹啓

安平上
有聲電影院
滄口路二十二號
座價：優等四角 特等三角
時間：每日五場 一時 三時 五時 七時 九時
今日起特別公演
上海藝華影片公司不朽巨作
全部有聲對白歌舞
歌舞名星黎莉莉女士
並蒂蓮
肉感的舞 奔放的曲 諷刺的寫 [illegible]
下期公演
華新公司偉大作巨片
主演 顧蘭君
珍珠衫

CAPITOL 金城電影院
警察局東首湖北路二十五號 電話七三六三號
星期六星期日每日五場 一、三、五、七、九
平日每日四場 三、五、七、九
因各界來函請求此片加映一天
聯美公司無上榮譽之名作
考爾門。洛麗泰揚
二大巨星領衛主演纏綿戰事鉅片
人與人的搏鬥！
血與血的交流！
兒女英雄
沙場纏綿男兒魂！
鮮血染遍印度城！

有聲 吉陽電影院
錦州路五八號
今日公演
起特別大公映
上海國華影業公司出品
影業公司百萬金之大巨製
古裝歷史愛情悲慘片
孟姜女
主演 周璇領銜 徐風 紫瑾
座價：特等五角 頭等四角 二等三角 軍警學童半價
時間：三時 七時 九時

福祿壽 FOLOZU
公用電話 四二七〇 服務電話 四一九一六
每日五場 二〇 三〇 五〇 七〇 九〇 循環開映
八月一日、二日、只映兩天
貢獻給徘徊愛的歧途青年們！
十八歲小姑娘初戀投入愛的陷阱幾乎難以回頭！
魯意史東 ◇ 茜雪麗派克
米高梅名作
情竇初開
頑皮小子居然左擁右抱
必有階段異樣滋味懷抱之下別具危機
下期公映刺戟緊張奇幻巨片
天外天
未來世界的人類到星球上去！

明星大戲院
安徽路六號 電話八九六一
每日五場 二〇 三〇 五〇 七〇 九〇 循環開映
八月一日、二日、連映兩天
秀蘭絲洛 回 勞合瑙倫
合演哀豔刺戟名貴傑作
鐵窗鞭影
多情女終成眷屬
殺人犯難逃法網

Twelve hours a night of stark terror!
下期公演
滑稽愛情偵探名片
恩愛冤家

新聲

自尊

。。芒荄

「物必自腐、而後虫食之。人必自侮、而後人欺之。」這是兩句極確切的話！可見各種事情的好壞大半還在乎自己；那麼、我們若想使別人尊重我、也必得先「自尊」！

「自尊」並不是「自大」、「要自尊」自然也不是「要自大」、而是：不自暴自棄、不漠視自己的存在、保持自我的獨立個性、愛護自我的獨立精神。不盲目的隨波逐流、也不卑賤的阿諛諂媚。

其實「自尊」早就在每個愛强的人心裏有了牢固的根基、但是有許多人又把「自尊」過於誇大而變成『唯我「獨」尊』了。「唯我獨尊」雖算不得「自大」、然而固守成見、不納忠諫、一味我行我素、它的下場、比「自大」還要危險！

「輕率」是「自尊」的最大破壞者、輕率慣了、會根本忘記「尊重」的存在、既不知自尊、也不知尊重別人；小心！這樣下去、便被人看不起了！因爲「輕率」和「活潑」也是風馬牛不相及的。

自尊心遭受蹂躪、是最可惱的事！避免的方法只有「自愛」、但在「自尊」的目的已達到時、也別忘了尊重別人！

冷紅館談屑

。。姚槐清

▼鴛鴦倒亂

邑屬一區沙頭鄉（太平莊）相傳有兩少婦、比居而住、兩人年齒相若、各已有室、此間風俗、凡女出嫁而爲抱子者、居夫家日少、歸甯日多、而兩壻咸外出謀生、娶室未久、故與妻相見時少、詎一日兩壻全歸；各爲接婦回來、俾壻得盡人倫之樂、固人情之恆、故同日兩婦同歸、及抵家時日已昏暮、不期各錯認其門、遂致有李代桃殭之異、不特其婦、誤而不覺、即姑壻亦茫而不知、相安如已室、迄夜就寢、已各秦閨房之樂矣、翌晨啓篋檢物、無一相合、因以相詫異、旋詳細辨問、方知一誤而兩誤矣。明以告壻、壻兩素相識、爰更換如初、無端誤合、本屬無心、而一宵之緣、亦事由前定、否則何致鴛鴦倒亂、終還合浦之珠、鸞鳳交棲必返趙庭之璧耳？

▼通字

昔有沈午橋館於郡中金氏、某徒尙幼、讀左傳至其仲通於哀姜、問午橋「通」字何解？彼曉以私通之義、卒不解、因復曉曰：如男女兩人同榻而眠謂之「通」、徒乃點首喜矣、時金一女僕、稍具姿色、與僕朱某私通、方日日伺主人午睡、女輒出與其戲其臥榻、適在午橋寢後、午橋偶出、其徒見女上樓、久不出、潛至帳後、二人雲雨方酣、未爲稍覺、其徒急下至中堂拍手大叫曰：「啖小菜與朱某通了」！聞者無不絕倒。

又塾師講書至「淫」字、曰「淫」者、女人之大病也、一蒙童竊聽而誌之、後以母病、數日未至、師問以故、輒對以其母方淫也、師駭然、細詢其狀、始知其母方病、大怒曰：然則何以謂之「淫」？將答之童泣而對以前日所聞、其師大笑而止。

蔣介石暗殺王樂平

王氏爲老國民黨員剷除共匪頗著偉績
惡蔣卑鄙憤然去滬慘遭毒手識者惋惜

相州王樂平、家本望族、先世科第聯綿、清末棄帖括之學、入山東法政學堂、畢業後、醉心革命入同盟會、光復烟台諸城、歷艱危險、極著大功。

民國元年、改入國民黨當選爲省議員與官僚軍閥奮鬥甚烈；明年省議會、隨國會解散、奔走南北、聯絡同志、圖謀進取。五年省議會恢復、當選爲第二屆參議員；六年參衆兩院、復次解散、隨護法局赴粵。十一年、復還北京開會、明年赴滬、旋被推爲國民黨第一次全國代表大會之代表；十四年春、孫文在北京逝世、樂平爲治喪委員。七月在濟南開山東第一次全國代表大會、被選爲第二次代表大會出席代表。

時共產黨攻擊國民黨甚力、樂平與共黨肉搏轉戰、工力悉敵、卒能制止其跋扈使赤魔不致蔓延於山東。十五年元旦赴廣州、出席第二次全國代表大會、被推爲第二次中央執行委員；是年秋北伐軍過衡陽、任大本營特別軍事委員主任、合江北數省的警備隊、民團、紅槍會等、在後方策應、應付咸宜及北伐軍抵岳州、樂平指揮所部前進、個人祕密到漢口佈置、悉叶機宜、雖老練軍事家、亦傾服其敢作敢爲也。祗以綜核名實、款不虛糜、大爲一般下級工作人員所不滿；共產黨乘機挑撥、蔣介石左右如鄧演達、邵力子、詹大悲俱係共產黨重要份子、大肆活動。樂平至此、知事不可爲、趁北伐軍略爲停頓之際、趕將經手各事結束、閒居以詩酒自娛、藉避兇鋒、但共產黨徒及蔣介石左右、均欲得之而甘心、持槍之徒、每日到門搜索、浸加辱詈。十七年出席四中全體會議、補充中央執行委員；迨至五中全會、會議備提案、因環境關係、未能提出。聞蔣介石密佈黨徒、希圖謀害樂平、知蔣介石不足與共事、毅然赴滬、不問一切。而十八年、南京舉行第三次全國代表大會、下令通緝、樂平祗於存心坦白、仍悉居滬濱、距料十九年二月十八日竟被持槍兇犯七名、刺殺於上海租界邁爾西愛路三一四號私寓、於此事即可想見蔣介石眞可謂狠毒殘忍矣！（山民）

雲龍山

。。大可

銅山城南雲龍山、事變前作客徐州嘗遊之、山雖不高、而氣勢雄壯、屹峻可觀、奇峯怪石、翠柏蒼松、美而麗、秀而且雅、山腰間有玉佛殿、殿內供白衣大士、香火頗盛、神像係山壁內長出天然之白石一塊刻成者、石滑潤潔白不亞如漢玉、故名玉佛、全山皆青石而獨長出此一段白石可成佛像、亦奇觀焉。

山東面有佛寺、佛像亦保就山壁刻成者、佛盤膝座高可數丈、令人見之肅然起敬、佛殿前過廊內、有木彫十八羅漢、年久失修、皆缺首斷臂。

山巔有宋雲龍山人張天驥之放鶴亭在焉、按蘇東坡文云：「雲龍山人張天驥于故居之東作亭、山人有二鶴、旦則望西山之缺以放焉、暮則傃東山而歸、故名曰放鶴亭。」亭經歷代重修、已非廬山眞面目矣、亭前有飲鶴池、池已乾枯、亭後有石碑書壯觀二字、相傳爲李白手筆、至夏季亭前有賣茶及菓瓜之類者頗多、係供遊人之用者、立亭佇縱目以觀、而子房嶺、范增墓、老黃河、九里山、均里山、均歷歷在目。

北望徐州、錦繡街市、十里商場、其中終日花天酒地、擁麗含香者有之、啼飢號寒、將作餓殍者、亦比比皆是、而熙熙攘攘往來於名利之間者、更不知凡幾。南望則野塚壘壘何止萬千、狐兎成羣、出沒其間、鬼哭之聲、天陰未嘗不聞、陰慘悽涼、非濟明生人何曾涉足、與徐州兩相映照、則一邊是生人聚集處、爭名奪利場、一邊是白骨長眠地、幽魂徘徊鄉、此情此景、觀之思之、不禁感慨系之！

——首都頤和園內之「佛香閣」——

近視眼故事

清乾隆帝之眼近視頗重、每自諱不需眼鏡而視極明、某年會考翰詹、帝擬以近視眼鏡命題爲和珅所探知、私告之、及試詩題果爲近視眼鏡、得他字、某顯者押他字句云？重瞳不用他、爲乾隆帝所深賞。又帝嘗髦年鬚髮皆白。耳內毛亦長出寸許、凡爲之繪像者、皆未畫出、後聞艾啓蒙精繪事、尤長於傳神、立召至京爲之繪像、及啓蒙召見、久視不起、帝曰勿太矜持、對曰天威不違顏咫尺、臣實短視、帝命內侍由宮中取出近視鏡數十付、令其選用、旋用一付、對帝而視、意執筆一揮而就、毫髮畢具、形神逼肖、帝覽之大悅、先是已賞給艾啓蒙鼻人、內閣中書以此次又厚給賞賜、並派充如意館供奉、爲一代之大畫師故其畫存於大內者頗夥、外間流傳者多贗品云。

滄海樓談往

。謂壹

清穆宗之死、病、惡瘡、世人類能道之。然其所以致此之故：則由家庭慘變、有激而然。推本求原、拉太后不得辭其咎焉！初、穆宗選后、東西兩太后意各有屬。東太后愛尙書崇綸（時爲侍讀）女、西太后愛裕秀（忘其官）女。崇綸女端莊凝淑、貌不甚美；裕秀女容態豔麗、而純厚不及、兩太后相持不下、乃召帝令自決、帝謂：『娶妻取德、娶姿取色』。竟如東太后指。以崇綸女爲后、而封裕秀女爲妃。西太后以穆宗已所出、而選后非已意。意快快不平。時帝將親政。西太后乃謂：『帝年幼、萬機勞瘁、宜先節慾』、禁不令至后處宿。而暗使恭親王弈訢女榮壽公主（北京人呼爲大公主。民十六中秋節尙赴開明戲院聽梅蘭芳天女散花、時余與之隣廂、獲覩芳容、已皤然老嫗矣。）示意帝：若往妃處宿、則不禁、帝憤、乃獨宿乾淸宮。然新婚仳離、居恆鬱鬱。諸奄承旨、導帝出遊。其初、足跡所至、不過戲園酒館、茶寮伎場、及王慶祺入値宏德殿、（帝讀書之所）、乃導帝冶遊、時金魚池有名妓、（忘其名）、美而慧、帝嬖之、流連忘反、竟染惡疾。宗室綿瑜嘗泣諫。帝謂：『政出兩太后、已同閒散、假此陶情耳。若翌年親政、（時同治十二年）日理萬機、誓深居不出矣！』然帝性浮動、不能守其言、疾益甚、太醫李德立進淸毒涼血劑、藥性剛猛、疾稍退、而元氣日漓、及同治十三年冬、竟困頓不可救矣、其崩時値深夜、時兩太后知病急、今后妃環守之、帝中夜覺腹墜、起更衣、更衣甫竟、忽膝軟而蹶、掖至榻、溘然而逝、蓋醫家所謂元氣不守、陰陽兩脫也、淸廷以天花詔天下、以掩人耳目、然、王慶祺免官終身、永不敍用、明眼人固能洞察其底蘊、又某御史（忘其名）劾其『大節有虧、不堪任用』、言外之意、躍然可見矣！

後套情歌集（上）

。。敬生輯

後套包括臨河、五原、安北等數縣、在甯夏以東、包頭以西、爲一塞北之區、異常富庶、彼處之情歌頗多、現特將余所知者、摘錄於下。

▲我想哥哥在枕頭上哭、不知道哥哥想我不？
▲你坐上汽車慢慢走、小妹妹靈魂兒在後頭。
▲月亮在前星在後、魂兒就在哥哥身左右。
▲太陽一落燒着火、假裝抱柴火瞭哥哥。
▲哥哥在房後等一等、妹妹和老媽媽哄一哄。
▲你在包頭我在套、想你想得妹妹上了吊。
▲一把捉着小妹妹手、說起爲朋友肉眼兒抖。
▲手扳着房簷脚踏着牆、瞭不見哥哥上了房。
▲哥哥來了我看狗、定下日子你再走。
▲心裏想你嘴在念、睡在炕上活夢見。
▲妹妹十七我十八、咱二人打夥計好過活。
▲你走臨河管眼燃、丟下小妹妹受艱難。
▲我當土匪妳守寨、白天黑夜不要留下客。
▲白靈雀兒繞天飛、有了人家忘了你。
▲門前大街你不走、房後踏下一道小路路。
▲聽見哥哥唱過來、熱身子爬上冷窗台。
▲爛小房房對打對、妳媽媽不在哥哥和你睡。有一天去望你你不在、你媽媽打了哥哥兩鍋蓋。
▲半夜來了鷄叫走、丟下小妹妹綿肉肉。
▲馬子不走鞭子打、哥哥不來揹個話。
▲早知你走不和你交、把小妹妹心思擾亂了。
▲走呀、在呀、關門呀、睡呀、坐呀、吹燈呀！
▲官兵來了打上哥哥們走、丟下妹妹誰收留。
▲爲朋友打夥計一場氣、惹下了哥哥怎陪罪。
▲你說拉倒就拉倒、比你好的不知有多少。
▲剪髮放足眞風流、快引上妹妹回包頭。
▲妹妹腰細脚又小、大年下的餃子比不了。
▲再別說妹妹年紀小、趁早混上兩天就拉倒。

名言錄

湘若

輿論有不測之威、決不可抵抗的。（拿破崙）

防止社會之罪惡、與其假手於警吏之手、不如依賴輿論之力奏效得多。（瓦斯泰）

居今之世、聽其言、不足信其行、吾輩論是非、當以今之對於某事最初之行爲、再加以辦事之方法爲標準。蓋言論或非出於本心、而行爲則爲意志所發表者也。（陶黨）

做人須留正經七分、略裝聾做啞話癡呆一二分、不宜乖巧太露、原有幾分受益處。若察察爲明、件件認眞、則爭是爭非、較長較短、淘閒氣、爭餓氣、疏親眷、壞朋友、自有許多不便宜。（陸隴其）

少年初出茅廬時、須深記二事：一是謹知自己棲息於嚴格之現實之世界。二是不可主張祇要表面。（勃拉其）

聞謗不怒、雖讒焰薰天、若舉炬焚空、將終自息。聞謗而怒、雖巧言力辯、如春蠶作繭、自取纏綿；故曰止謗、莫如無辨、又曰止謗莫如自修。（袁了凡）

科學韻話

予導領兒童劇團、道出青州、公餘之暇、遊逛街衢、時則紅日西沉、影銜半山、三五父老、歡語咽喟於斜輝黃昏之中；安閒舒適、怡然自樂！

予趣與語、欣然延坐、稍爲寒暄、予便問訪：「清朝某科、鄉試於此（青州）、一老秀才、年逾不惑、毛髮頒白、鬚髮修飄：而功名念切、遂來應試；惋惜之中落孫山、深爲懊喪。因襲前人之詩、更改數字、書於榜後、以洩其憂鬱。詩曰：「雲淡風輕天近午、鬚髮留在青州府、將謂偷閒學年少、時人不識余心苦！」果有之乎？父老齊曰「年代渺遠、不復記憶、有辱下問、不獲答覆」。啞然一笑、予亦別去。（李暉）

自由戀愛賦

紅蕉

▲仿阿房宮賦

帝制畢、男女一、愛情篤、自由出、熱度三千餘丈、高並天日、新潮西來而東漸、陰敎勝陽、雌風澎漲、推壁倒牆、五步一迎、十步一管、細腰纏廻、金牙高啄、各抱姿勢、鉤心鬥角、纏纏焉、娜娜焉、甘入漩渦、直不知幾千墜落！

沙發橫陳、翻若游龍、半遲曲線、烟若長虹、銷魂渺渺、不知西東、巫峽銷雲、春光融融、翠山橫黛、香雨凄凄、一宵之內、一閨之間、而氣候不齊。

摩登米司、浪漫王孫、送懷推抱、自聯晉秦、朝歡夕聚、爲多情人、燕語喃喃、話綠意也、鱗書片片、組錦文也、暖玉生溫、親鄉澤也、紅桃漲膩、吻櫻唇也、又驚又愛、表風流也、嫋嫋香魂、渺不知其所之也、一肌一容、盡態極姸、氤氳妙合、而構精焉、所最難離者、破瓜之年。

家庭之專制、媒妁之貪緣、禮教之流傳、四千餘年、一旦不能有、三從四德、六禮九儀、推翻拋棄、青年視之、亦不甚惜、嗚呼！一人之心、千萬人之心也、他旣戀她、她亦常戀他、奈何聚之如膠漆、散之如泥沙、使離婚之書、多於行軍之露布、失戀之幕、多於電影之幻花、醋風之凛冽、多於孽海之譎浪、水性汪洋、多於大陸之楊華、停妻娶妻、多於市井之無賴、輕合輕離、多於賣笑之淫娃、使社會之風、不日清而日污、而靑年之心、尤難堅固、男人魔、女自苦、一潮殉情、可憐黃土！

嗚呼自由者、貴眞自由也、誤談戀愛者、欲自由決不自由也、嗟夫使戀愛者、果愛自由、必珍重以結婚、結婚後、愈堅其愛情、則由一日可至百年而偕老、誰得而撓阻也她人不能自愛、而他人愛之、他人愛之而不鑒之、亦使她人復愛他人也！

雙美人雪花膏

含有綜合「好萌」・能滋養皮膚・吸收油光・去皺・消斑・常用此膏・面膚細膩滑嫩・百媚千嬌・青春永駐矣

各地百貨公司
洋廣貨店均售

（五）

癒斷癆病

悶熱、倦懶的盛夏、因身體各處器官及筋骨、失其抗病勢力、故甚容易感染種々可怕的病疫、並又肺癆病菌之最容易發揮勢力的時機、故非有適合之救治或預防法、則難免後日之大禍

爲預防或癒治肺癆、即有魚肝油劑、因含有强力維他命甲及丁元素、乃舉全球醫藥界、認其効力而極力勸服、但因其油狀之一種特別腥臭、油膩頗甚害人口味及腸胃、使人未能耐久而服、且其効力又過於微小、至爲遺憾、玆有聖魚肝粒哈利巴一劑、因以勝於從來鱉魚肝油强力數十百倍之聖魚肝臟爲原材、再以種々科學裝設、最嚴密製爲糖皮綠豆狀粒劑、故其服量之至少、効力之極大、服法之甜香、不僅將從來肝油缺點、完全打消、且因此哈利巴一粒、即與一茶杯油狀肝油有同樣之効力、故其服用而獲効驗之期間、亦能異常短縮、凡易於苦夏、失勁去精、患在肺癆及沙眼症等人士、莫非速服本劑、由根底强化抗病勢力、而免人生最大之悲慘殃禍、乃燃眉之急務！

虛弱兒童、筋骨衰退、精力減缺、心弱腎虛、肺癆症、呼吸器病、胎前產後、沙眼症、病後瘦枯等、無一不見料外之偉効、服法却甚甜香、萬人均喜

糖衣聖魚肝精丸

哈利巴（ハリバ）

全國藥店均有出售

定價　一〇〇粒…貳元九　五〇〇粒…拾貳元伍

總批售處　東京市日本橋區本町　田邊元三郎商店（股份公司）　大阪市東區道修町　田邊五兵衛商店（股份公司）

文學

詩和散文

悲虫

一切的文藝作品、可以說完全是用詩和散文寫成的。二者兼用的體裁也非常多。散文詩與小品文都是例子。詩是比較純靜的創造、加雜散文的地方很少。哲理詩、敘事詩、雖然常使我們聯想到散文、它竟完全不像散文。反之、在普通散文里面、我們時會發現有詩歌的成分。有時反覺得更感人、更有味道。

詩和散文的區別是很複雜的問題。我以為按形式來分是不容易得到美滿的答覆的。我們有時可以把印得像豆腐乾似的所謂「詩」貫通起來、竟變成幾句通順的散文；在另一方面、一篇洋洋大篇的散文讀起來覺得儼然是詩歌。因此常會引起許多的爭論。然而、無論我們怎樣對於這二者的形式發生懷疑、我們的意識界總映出對於詩和散文的不同的感應。所以、不管是詩的形式或是散文的形式、有詩的意境的便是詩、沒有詩的意境的便是散文。

但是、什麼是詩的屬性呢？這問題雖很抽象、却是顯然的。我們知道、詩是賦於音樂性、也可以說詩是近乎音樂的一種文藝。音樂的形成和變化靠着節奏、詩中的節奏就是韻律。音樂依賴器械的音波的顫動直撼着的心靈；詩是借文字的聲音傳達或喚起讀者的情感。所以詩是適於吟詠、縱能成詩意的境界。散文却不然。它是偏於圖畫性的、不大需要吟詠。散文常用來描繪事物、因為音樂性較少。然而、正因為如此、所以散文的作品常有人加上一些詩的音樂性、便是能使人受深刻的感動。聰明的講演家有時也用韻律的聲調來迷惑聽衆、使他們動情。詩、並非完全沒有圖畫性。而散文也並非完全沒有音樂性。二者各偏重一方、却並非一元。

詩是偏於感情的、散文是偏於思想的。那麼難道說抒情散文都是詩麼？其實並不這樣。散文也有它自己的韻律、當然能傳達或喚起感情的。不過、散文音樂性的濃度和詩相差很遠。我們只要同時讀一首詩和一篇抒情散文、便能意識到用散文傳情的結果往往沒有詩那樣濃郁。敘述思想、散文比詩勝任。哲理詩雖發揮哲理、也大部賴於音樂性、感情和思像的結合、然後透出眞理。在文藝作品里、思想是很重要的元素之一。文學是感情的傳遞、而感情却不能憑空發生。小說、散文、戲劇等大都靠着用散文說理、描繪、纔引出或襯出情感。

此外、詩又是純想像的東西、而散文却偏於寫實。想像是一切文藝作品的骨髓。詩的想像的成分比散文深廣得多。散文即是描寫、富於圖畫性、描寫的對象當然是事實。想像不外片段的事實的理想的重構。這理想的成分便渲染着詩的特徵。文學中的敘事詩固然用詩描寫事實、然而那種「詩化」的境界、却和散文的寫實不同。眞正的寫實要避免主觀。然而極強烈的主觀就是詩的色調。所以詩偏重想像、散文偏於寫實。小說或戲劇里的寫實顯然地異於敘事詩的眞實。特別是許多英國詩歌、都露出清楚的痕跡、像克勒己古舟子詠、密爾頓的失樂園。

總之、詩和散文根本不易區別。我們很難在千百萬首的古今中外詩集里、找出一本一點也不含散文的詩、反之、散文里面混加詩的成分非常可觀。二者的區別雖時常引起無謂的爭辯、畢竟這是一個不可解而解的問題。廿世紀風行的自由詩（Free Verse）已經脫去了一定即成的韻律、而以人類感情的起伏為準、總還是詩。有些小品文像俞平伯氏的槳聲燈影里的秦淮河、至少半數可以說是詩。詩和散文的定義及區別曾被許多人爭論過。現在不過謹就一般的顯著的性質加以分別罷了。（完）

文學雜話

寰

文學底定義

古今談文學底人很多。關於談文學定義的也不少、今據我所知的舉兩條於左：

堡斯耐特（Posnett）說：『文學是包括散文或詩的一切著述、其目的與其在反省審在想像的結果、與其在教訓與定際的效果審在給與快樂於最大多數的國民、並且是排斥特殊的知識而試於一般的知識的』。

亨特（Hunt）說：『文學是通過了想像、感情及趣味的思想的文字的表現、而在於使一般人們對之容易理解並且惹起興味的那樣非專門的形式中的。』

總而言之：文學不外是將內在的情緒用美麗的、趣味的文字誠實的、眞摯的流露在紙上、使讀者的情緒與此寫作者的情緒起同樣的共鳴的東西。那麼、情緒的對象又是甚麼呢？情緒的對象是包括宇宙間的一切——大自然、人、其他動物——與我發生關係後的印象、再加上自我的性質觀念融合一起、所成的一種抽象的現象。我們的情緒很複雜、又加之表現此情緒的形式不同、所以所昇華的文學形式亦不同、大別之、可分為戲劇、詩歌、小說、散文……。

古典主義與浪漫主義

西歐文藝潮流的沿革、攏統的說來可分為兩大派別、一是十八世紀以前的古典主義、一是十八世紀以後的浪漫主義。

誰都知道、在上古時西歐各國人民的物質精神方面、都受着基督教教規重重地拘束限制的、因此、於藝術方面以及別的事業方面、便不能自由地伸展、自由地發揚了、而文藝當然也不能逃出它的樊籬、因為那時教權很大、人們也不敢稍加反抗、可是也有些理智清晰、頭腦警醒地人、對於宗教的規律曾懷疑過、非難過、但不幸都被禁止了。如培根、古貝尼斯、加利列、不是因此而受迫害了嗎、雖然這樣、人們為的滿足其靈肉方面的欲求、精神物質方面的需要、還是繼續着爭鬥去、爭鬥去……結果、終如火山似的爆發了！而這爆發便是所謂文藝復興運動、其實呢、與其說是文藝復興運動、不如說是「自我解放」的總爆發為洽些。

所以文藝復興後的文藝、都是自由的、自我的、獨創的、並不受甚麼限制的拘束的。

不幸至十七世紀、於西歐大陸的文藝之園裏生滿了蔓草、荊棘、這些蔓草、荊棘、便是尊重規律、格式、模仿的所謂古典主義。

文藝是自我的情緒的表現、個人自性的流露、絕不是甚麼模仿的生兒、甚麼規律的產物、由此我們便決定了古典主義的大弊、就是作者的情緒、思想、不能眞實表現、發洩出來、只是些虛偽的、形式的技巧、美麗而已。結果、便成了有體而無靈魂、有血而不能循環的死物了！所以這種文藝、可稱之曰無生氣的文藝、亦可稱之曰教權主義的文藝、由這看來、似乎是與文藝復興時的意義大相謬悖。

既至十八世紀中葉、始又掀起大反動的波濤、而這反動的波濤便是浪漫主義的復活。究竟這浪漫主義復活的目的意義是怎樣呢？與古典主義有何不同呢？浮干（Vaughan）說得好：『到了十八世紀的中葉、西歐的思想界和文藝界上生起了一個大變化、由批評的精神至創作的精神、由機智至悲愁哀感、由諷刺及教訓詩至熱情和含着情的反省之詩的變化、由人的理性的狹窄的概念至更廣更適於人力的概念的變化、這個變化、為便利起見、我們可以把它總括成一句話、叫做浪漫主義的復活。』

由此、我們可以知道浪漫主義是實際的、主觀的、創造的、而不是像古典主義的虛偽的、客觀的、因襲的了。

按着科學的眼光來觀察藝術、我們知道凡是眞實的情緒、思想所表現出來的藝術、我們可稱之曰眞的藝術、反之、便是虛偽的藝術。上邊所說的只指西歐十九世紀以前的文藝沿革、至於以後的現實主義（自然主義）、新浪漫主義等、因為其名雖不同、而實則並沒很大差的、因為這些皆由浪漫主義所演化出來的。

日本的俳句

尹明

日本的詩歌、除去漢詩、和歌、連句等以外、還有一種所謂俳句。俳句就是一種十七字的短詩這是大家都知道的。俳句的內容、多半都是描寫情景的、不過、其中也有不少是趣於史實和滑稽方面的。這種俳句、在江戶時代、極為流行、其深入民間的程度、好像和中國的千家詩一樣、隨便一個人、都會吟上幾句、甚至就是商店裏的小夥計、在應接客人之餘、也要不斷的吟哦。因此、只要是日本人、差不多每一個人、都能記上幾首很有名的俳句、往往在談話中、不自覺的流露出來、增加趣味不知。現在仍是很普遍的流行着、不過、沒有江戶時代那樣鼎盛罷了。

這種俳句、唯一的特色、就是在以僅僅十七個字、描寫某一瞬間的情景、而能使人讀了、懷想不置。記得知堂老人在「一茶的詩」一文裏說得好、他說：「俳句描寫情景、以暗示為主、所以簡潔含着、意在言外、若經翻譯直說、便不免將它主要的特色、有所毀損了」。這「簡潔含着、意在言外」八個字、不但道出俳句的特色、而且對於俳句、也正是一種不可移的定評。惟其「簡潔含着、意在言外」、所以非對日本的生活、有過實際體驗的人、對於日本的俳句、是不容易了解的。雖然「簡潔」的字面、不難明白、可是內裏的「含着」、以至言外之「意」、就無法領略了。該俳句要想澈底了解、都不是一件很容易的事、那末、再經過一番翻譯的工夫、對於它主要的特色、有所毀損、當然是「不免的了」。

據筆者所知、在國內翻譯日本俳句最成功的、除去知堂老人周作人先生以外、那就要推錢稻孫先生了。錢先生在很小的時候、就在日本讀書、日文之精、在國內可稱第一流、而且對於中國的新舊文學、也都有相當根底。因此、翻譯日本文學作品、眞是易如反掌、其純熟處、絕非一般率爾操觚的人、所能望其項背。最近、錢先生於授受之餘、翻譯了不少有日本有名的俳句、都頗清新可誦、其含蓄有時還比原作來得美妙、現在無妨錄幾首、願與好愛日本俳句的朋友們、共同欣賞。

（一）慈親為掛青蚊帳、睡來清暢；縱然帳頂些兒岩。（長塚節）

（二）沉沉夜靜、淺身清境；歸來是我心靈。（石搏干亦）

（三）誰放的野火光紅在望？恰映出山容蒼莽。（尾上柴舟）

（四）夏日長閒；馬飲澗神意懶；良久一眨眼。（吉植莊亮）

（五）遊子歸鄉；方尋夢、已多來、悄無蹤。（石川啄木）

（六）白鳥能無蕭索？天青碧海都不着、但飄泊。（若山牧水）

（七）今日病稍瘥、曾見的碧翠山河、一一眼底重過。（金子薰園）

（八）大空裏、靜默徐舒、白雲行去；我此生、也須那般、靜默徐舒。（相馬御風）

（九）救世豈竟無人？怦怦此心難復忍。（吉井勇）

（十）遠省慈躬、視疾意匆匆；此日都中寂寞落花紅。內（藤鳴作）

點滴

司奈爾

（十一）讀榴火君評白雪君文

上期本刊載有榴火君評白雪君「青春文藝之話」一文讀後頗感興趣。據榴火君說、白雪君個人是一個鴛鴦蝴蝶派作家他却想作一篇評論新文學運動的文章、當然作不好的。即便認識袁同禮先生、也恐無濟於事。寫文評在現在很時髦、不過要想概論新文學運動的過去與現在、這樣的大題目、是文學史家的事、不是一個寫小說的人所能勝任的。我雖未讀白雪君的原文、然而「青春文藝之話」這標題、就頗有些鴛鴦蝴蝶派的口吻。如有人欲讀文評、我介紹他看梁實秋先生的文章、你儘管不贊成他的主張；但是你決不能否認他有主張；你儘管說他有偏見、然而偏見不是也比沒有意見強嗎？他的「文學的紀律」「浪漫的與古典的」「偏見集」是每一個研究文評的人應當讀一遍的。

關於鴛鴦蝴蝶派、我也有幾句話要說。這一派的文字主要的是章回小說、他的生命線是報紙、他的讀者是一般大衆、文學不文學、在他們是不關心的。一個年青小姐在邊穿高跟鞋之餘、就不免看一看「啼笑姻緣」一類的書、一個識字的布店小夥計、很少不熟讀「江湖奇俠傳」的。所以章回小說是不容易打倒的、（應打倒不應打倒是另一問題）。梁實秋在一篇文章裏曾經說過幾句不中聽的話、大意是說鑑賞文學、不是像飲食男女、人人都會、眞能鑑賞文學是一種希有的幸福。不是人人能享得着的：：文學與大衆無關。章回小說的優點、是在結構上、人物永遠是那幾個、相當京劇中的生旦淨丑末、情節不合情理也沒關係、要緊的是「賣關子」、引人入勝、那魔力全在「且聽下回分解上。」故詩人朱湘極讚「啼笑姻緣」的結構、他說每一個寫長篇小說的人是應當看看的。這話也頗有見地。

家

鳳島

夏天來了！我想起了我底家。

× × ×

我的家就在那古老的黃河的岸邊、這是後來才看見的。我的生命的第一天開始、便是離開家千多里路；我不知道哪兒是我的家？什麼是家？我只知道呼吸、吃乳、笑、哭……我漸漸的長大了！

我知道有父母、還有祖父……父親告訴我還有一個可愛的家、家里有蜜甜的桃、有鮮棗、還有黃河里肥大的鮮魚……像一串神話似的把我給迷朦住了。我逢人便誇耀我有一個可愛的家、一羣天眞的小朋友都來跟我玩了、囑咐我回家的時候捎一個大桃給他們吃。

等我知道了自己是一個異鄉客的時候、對於家便生了一片無謂的憧憬。我覺得那是一個美麗的謊話、因為我不需要另外一個家。可是、我見一個個陌生的樸質的臉、和聽了異樣語調以後、我相信我有一個「家」。況且、戰抖地舉着酒盃的祖父、在我幼小的靈魂上扛了一個深刻的烙印……

在夏天的庭院和冬天的爐旁、父親常常談着關於家的故事、和黃河偉大可以由家里坐船到洛口、濟南的大明湖和千佛山是多麼引人入勝。我完全神話的故事將我在心靈溶化了！故鄉的來人、全是一個莊子裏的、而且是同姓同宗、我稱呼他們：「叔叔」或「爺爺」。他們給我帶來許多黑棗和醉棗。記得有一次、七叔帶來幾個西瓜、一個能稱二十斤、連鄰居們也沒見過這樣大的瓜呢……

我完全紀不清怎樣的生長。我紀得十七歲的夏天、學校里放了暑假、父親決定領我回家省親、我心里雖然高興、可是實在難離開這不是家的家了！

在七月十幾日終於踏上的踏上征途了！坐了一天火車、眞使人煩燥的要死！到了濟南、精神為之一振、第二天坐了百多里路的大車、越嶺漫野、半路中又遇大雨。回想起來、還是覺得無限的感喟和可怕呢！

我的知道和所見的事蹟中、沒有什麼可以確切的來比喻我的家。從隔岸看去：只像是從地下發掘的古代的房屋的遺蹟！恰好在黃河的岸上、我眞担心我的家底泯滅。

晚上、我愛他夏季的晚上、無論爬上屋頂去喝幾杯茶、聽着水流的聲音、從黑雲裏鑽出來月亮、照耀着閃着金線的水流、魚兒跳出水面三四尺高……附近的廟裏或念佛的鐘聲、悠蕩的跟水響交奏着一種自然無比的旋律、跟自己的靈魂飛到渺遠的天際了！感覺不出世間的煩擾、像是在深山里一樣的幽靜。如嫌它幽靜得使人感覺心悸、於是便找人講一些故事、一些無名的英雄便從他們口里流露出來了！他們不修辭、不渲染、像是靈吐絲似的送了出來、他們那種特有的涵厚、樸實的口吻、確是第一次聽到了！

屋頂的風有些涼意、便可到河邊的船上去躺一會兒、有時船身微微蕩漾。伸一伸手便可濯到乳色的河水；涼風沁人肺腑、我迷迷地睡着了！醒來時、被風吹去了一條絲手帕、因為我手帕蒙着臉。我半點並沒懊喪、我情願將他獻給偉大的黃河作見面的微禮！

燕了飛去又飛來、已是四年前的事了！遙遠的祝福我的家……

× × ×

夏天來了！我想起了我底家。

第六十一期　目次
詩和散文……悲虫
文學雜話……寰
點滴……司奈爾
日本的俳句……尹明

公告
茲自八月一日起改正本館開館時間如左
開館時間　每日自午前九時至午後六時
再前所規定之日曜日及祝祭日之次日之休館自本日起廢止
昭和十四年七月三十日
山東產業館

遺失地照房圖啓事
逕啓者敝人原租有四方奉化路公地計市畝三分五厘建有平房六間因事變將該項租地照及房圖一併遺失無着除另呈請主管機關補發外特此登報聲明作廢　陳萬忠啓

遺失聲明
啓者敝人有自用脚踏車一輛領有第一三二三一號牌不愼被人一併竊去除向警察局註銷外特此登報聲明　紀雲山啓

聲明德祥茂讓盤福聚祥無效（啓事）
啓者頃閱青島新民報廣告欄內載李呈祥譚飛卿將本市莘縣路西頭路南門牌一七六號開設德祥茂木廠一所茲因生意清淡無意進行經人介紹將全部鋪墊貨物並門面房屋作價出兌於福聚祥名下經營除經中人會同雙方訂立正式合同外自登報日起德祥茂所有以前欠內欠外作保等事與福聚祥毫無關係恐生糾葛特此鄭重聲明等語查德祥茂廠內所存貨物等件均係購買敝號等貨物貨款均未付清茲德祥茂私將敝號等貨物轉讓與福聚祥為業敝號等誓不承認除對面與讓受雙方交涉外特先登報聲明異議讓受無效　新常安木號　元春木行　同啓

遺失聲明
啓者敝人領有第五五四號汽車司機證明書不愼遺失除向警察局呈請補發外嗣後該項司機證無論落於何人之手概作無效特此聲明　郭維傳啓

大仁堂　花柳清血解毒丸
專治五淋白濁撒尿刺疼小便腫痛潰爛楊梅毒瘡魚口下疳梅毒入骨筋骨疼痛遍身紅疹梅毒未除根者均能清血解毒消腫鎮痛根本除淨毒菌搜浮骨髓血中毒根功效奇特保證有效一付除根定價單料每付六毛加料一元

大仁堂　立愈久淋白濁丸
（證明保好一准有效）此丸治淋神藥無論新久白濁下淋精糊馬口尿道刺疼小便頻數凡淋病用千方百藥治不好洗療注射不見效此丸只用一盒病即愈百發百中每盒二元大盒四元

大仁堂　婦女破血丹
此藥專治婦女經閉不通數月不見腹中積病左右一塊氣聚成癖肚大形如鬼胎病死腹內不下雜疾纏身凡婦女血蠱病症鬼邪胎病胎死腹內不下百病因之而生面黃肌瘦不思飲食無論新久此藥治之一付見效重者三付每付一元

調經止帶丸
專治婦女經水不調百病因之而生赤白帶下之症每盒二元服法另有詳單

青島分銷處
太和春　金鄉路　福海藥房　黃島路　萬春堂藥店　高密路　鎮威海路　博山路慶雲鞋莊　泰和堂　台東　智商行　周村同興茂　膠州路

北京大仁堂大藥房開設濟南小緯六路北口

華振氏藥房
本藥房聘有專門藥劑師按方調劑精良決不以劣品欺人所用藥料均選上各國藥廠化學準確製各國名藥化粧品等無不俱備價目低廉如蒙惠顧任歡迎　山東路二十七號　電話四○三四

受潮　受溼　受風　受寒　腰酸　腿痛　攤瘓　下痠　多年　寒腿　半身　不遂　四肢　麻木　骨冷　骨寒
寒腿
寒腿藥酒　速服兩小時見大效
感受風寒濕氣每遇陰天腰腿疼痛肩背麻木非常難過久不調治變成下痿癱瘓實屬可怕不能工作全家不安欲想解決快服此酒
服此酒能於二小時內發生特別效力或如鬱患處作痛、或微汗、或徐徐出氣、均係藥力達到之明證。
每瓶一元五角　附帶寄費四角（效驗）
總店：青島山東路南首　電話五一七五號（電話購藥通知管送）
支店：青島東鎮威海路八十九號　電話六一八二一號（電話購藥通知管送）
青島至誠藥社經售

專售高尚鐘表　電流驗目配光　新穎唱機唱片　專門技師修理　亨得利

命相專家　醒醉客　大相士
能知你父母存亡兒弟幾位子女多寡　瞭然你妻妾賢愚姻緣順逆戀愛眞偽　判斷你買賣盈虧軍政遷遊謀事成否　指明你目前愁慮心腹隱情家運宜退　細查你過去吉凶未來禍福宜進變遷　盡告你終身結局正才偏才富貴貧賤◉談相減取一元古卦暫收四角◉現寓北京路中華元棧三樓三五號候教

環球齒科醫院
是島上最完善器械最充足之醫院
科目：口腔外科　矯正科　保存科　鑲補科　X光科　電療科　小兒齒科
時間：上午九時至十二時　下午一時至六時　星期日下午停診
院長　薛成九　副院長　楊冠盛
湖南路四十四號　電話六六八八號

上海煤球、品質特別提高。價格始終如一、比用塊煤經濟。
上海煤球、發火猛烈、燃燒持久、購用時、請認明老牌、庶不致誤。
永泰昌煤號
聲明本號送貨皆有發票如無發票者即為假冒務請顧客特別注意是幸
青島李村路三十三號　電話四六三七　五二三六　工廠四八二三

育仁堂　花柳清血追毒丸
專治男女傳染各種花柳毒症小便淋疼下疳魚口便毒淋症潰爛楊梅毒瘡遍身結毒入骨筋骨酸疼橫痃多年除根諸症針藥不愈或注射未淨血毒不淨功效驗過藥針十倍　價目每付洋一元

育仁堂　立愈奇效白濁丸
治淋奇效無論新久白濁下淋精糊馬口尿道刺疼小便頻數風毒邪熱便白淋血淋後偏墜虛淋老淋常年不斷凡淋病用千方百藥治不好洗療注射不見效服之百發百中輕者一盒見效重者三盒即愈　定價大盒二元小盒一元

育仁堂　調經益坤養血丸
專治婦女經血不調趕前錯後赤白帶下經期腹疼血色不正腹脹墜疼腰酸腿疼兩脅脹滿胸悶嘔吐心發燒作冷頭暈頭疼四肢酸軟咳嗽痰喘肌瘦不思飲食日輕夜重自汗盜汗身體虛弱胎前產後病久經血不調百病皆治此丸調經養血種子安胎可稱坤科至寶良藥　價目每盒一元六毛每打三元

育仁堂　婦女化血通經丸
此丸專治婦人血凝處女經閉甚至腹脹肚破血下不行三五個月經水不見諸症即服此丸立能通經　[illegible]　價目每付二元

北京育仁堂　設在青島北京路大洪泰院內三樓
青島代售處　金星藥房山東路一二二號　太和春　膠州路六號　長春堂山西路四號　泉盛永西　[illegible]　美汽車站東一○九號遼古藥店

張萬年大夫
特備近代科學化各種電器醫器　採取世界最新技術　選用中西名廠特效靈藥　憑十五年以上臨床經驗　對於初起久患屢治不愈頑固疑難之花柳淋病　確具把握　負責根治
花柳病分四個病源、在不潔交合時染得何種病源、即發生何種病態▲四個病源即梅毒（蒼白螺旋菌）白濁（淋雙球菌）軟性下疳（杜克雷氏桿菌）鼠蹊淋巴肉芽腫（亦稱第四性病病源尚未發現也）▲目前對四種花柳病之治療、均已有極進步醫術且大致均亦發明有對症特效藥[illegible]確有絕對把握可以保證在最短期間內滿意斷根。
◯◯時間自上午八時至下午十時隨到隨診
◯◯院設青島天橋西頭雲南路廣州路轉角電話七七四四號

黃氏搜毒清血丸
▲統治花柳毒病▲完全保險除根▲功能勝過打藥針十倍
專治五淋白濁撒尿刺疼小便腫痛潰爛楊梅毒瘡魚口下疳梅毒入骨筋骨疼痛週身濃泡遍身紅疹梅毒痔漏疥癬傳染婦女一切毒症新毒老毒復發多年梅毒未除根者功能清血解毒消腫鎮痛根本劃除全體毒菌搜淨骨髓血中毒菌功效偉大保證有效一盒除根定價單料每盒一元加料二元

黃氏保腎固精丸
腎虧體弱唯一靈藥
一治縮陽陽萎不舉不堅堅而不久二治囊冷精寒腎虛氣弱難於子嗣三治心腎不交夜夢遺精見色即洩四治先天不足後天失調外強內弱五治五勞七傷諸虛百損夜不安眠六治腰膝酸軟元陽不固尿後反滴七治心神恍惚似病非病驚惶失措八治不寒而慄天明洩瀉眼花耳鳴九治破身太早產婦未滿百日行房事十治久吸洋烟戒之未定精神困乏
▲每盒洋一元每三盒二元五角

青島獨家經理總批發處
太和春老藥房　金鄉路廿一號
膠縣太平街維新大藥房代售
外埠函購寄資加二惟購滿一打者郵力奉送

經濟

津舊幣崩潰不可收拾
全陷無援狀態
六成兌換率之現實事態將到來
盲信黨通貨政策者可猛省

天津特約通訊　以上海舊幣之外匯狂跌、及日英東京會談英國承認放棄援蔣政策之結果、天津租界內之舊法幣、連日亦趨狂跌、其對外匯價、則已落至兩便士餘、對聯銀新幣、則僅合八成至八成五、（卽舊幣每千元僅可掉換聯銀券八百元至八百五十元）同時因華北新匯兌制度之實施、與上海方面拒收華北年餘來之通貨戰、在聯銀券絕對勝利之下、而宣告終曲矣、惟舊幣之暴跌、對華北市場暫時的頗有相當影響、關於此據當地某經濟當局所談如下：昨日本市舊法幣對聯銀券之貼水、每千已達百五十圓左右、在最近期內、舊幣與聯銀券之法定交換率（卽舊幣合新幣之六成）必將到來、蓋黨府從來雖發表全華舊幣發行額爲十七億元、而實際據有力之推定、其發行總額、實已超過三十億、爲三十億至三十五億之間、而黨府在外之資金、目下已全部枯竭、國內存銀、又爲數無幾、對此種發行巨額之紙幣、殊毫無何等保證準備可言、因之民衆對舊幣之信心、乃完全喪失、故今日之法幣、乃成決河之勢、一經崩潰、而不可收實也、至於華北、因此種匯兌市場之低落、對經濟有何種影響、當局方面、現正在愼重研究而考慮適當對策中、但對外貿易、在聯銀全面的集中之今日、關於進口貨物、尙不致有特別影響、蓋今後一般民衆對所有交易、皆可以安定通貨之聯銀券相授受也、且華北通貨政策之大方針、卽爲聯銀券一元化、現此項政策、可謂已臍於現實之域、至舊幣在華北之流通額、約爲二億元、貯於各銀行者約一億元、合計約三億元、其價值之崩落、在一般華人經濟界、自不無影響、但彼等不顧臨時政府再三之警告、盲信黨府通貨政策、以至於此、實可謂自作自受、但華北舊幣之所以尙能維持如此價值者、尙爲聯銀券之力、因華北舊幣、在上海已喪失其轉換性、而完全陷於孤立無援之狀態、惟政府及友邦均負有更生中國建設新中國之重大使命、非如英國及黨府專爲榨取民衆者可比、將來對此自有相當收拾辦法、而一般盲信黨府依存英國者、鑒於此次事件、當可猛省矣云云。

棉紗客銷開展
昨市暴騰
前途仍看續漲

本市棉紗、昨晨登場、各幫採納頗親、兼聞外口連日暴漲、以致刺激人情、非常軒昂、期市開盤、買風頗爲熾烈、故市較前暴騰十餘元、空間雖有散技納利吐脫、市會少挫、然而現銷活潑、市面存底薄弱、所以人情做高心理頗堅、爭相購吸、市遂蒸蒸日上、逐步飛翔、收盤人情仍未脫軒昂之局、市況前途、仍看續升模樣。

三麵粉廠開工
出品足供食用
每日出粉五千餘包
市況前途頓呈軟調

本市麵粉、前因外匯市場不安、來源滯塞、兼本埠粉廠尙未開工、國戶乘機操縱、市價一度狂升、近據記者調查、本市粉廠三家、同時開工、每日出品、約五千餘包、足供市民食用、國戶操縱無益、不成問題、來源急緩、以致市況前途、頓呈軟調、玆將日昨市價列左：

炮車牌	六、三六
洋字牌	六、三七
財神牌	六、四〇
火磨牌	六、一六
飛鷹牌	六、一〇
游魚牌	五、九六
雙鉄牌	六、二〇
五蝠牌	六、二一
鯉魚牌	六、一七
雙鹿牌	六、二〇
麥鐘牌	六、三四

上海匯兌

上海三十一日同盟電　上海匯兌開盤賣價對英四便士六十四分之二十七、對美八美金八分之五。

南滿鑛業增資
謀大石橋鎂合化物增產

（東京三十一日同盟電）滿洲鑛發鑑於近日南滿鑛業、生產品 化合物之爲重要鑛物、決定對該社予以資本的技術的援助、積極的謀該社大石橋、化合物鑛之增產、今夏已一舉將南滿鑛業資本金三百六十萬元、增加三倍而爲一千萬元、增資股全額均由鑛發担任、今次依鑛發會社之參加、而南滿鑛業之積極的增產計劃、則該社所有之大石橋 化合物鑛山向稱無盡藏、其開發極可期待云。

對外貿易
日七月下旬

東京三十一日專電　大藏省發表、七月下旬對外貿易概算如下、（單位千元）

輸出	一三九、三三三
輸入	八三、一八三
合計	二二二、五一六
出超	四六、一五〇
一月收洋累計	
出超	一〇六、一四五
去年同期入超	一八八、六二〇

濟市生油
價格續升
每百斤漲二元

濟南通訊　邇來各地油貨、因貨物稀薄、致市價陡漲、且各客幫、採購者極爲親切、故交易極爲順利、前油價又復上漲、生油漲二元、豆油無升沉、生油成交七千斤、價三十六元、豆油未成、價仍爲三十四元五角云。

市價繼昂
京市麵粉
津市略回疲

北京通訊　麵粉市場交易仍以匯水不穩、粉商心氣不定、吸進甚烈、市價再昂、玆誌前日市價於次、綠桃粉七元一、綠蝠星六元九六、六元九七、綠三吉六元七五、紅財神六元二二、紅綠三吉六元八五、金豹七元三、天官七元三四、七元三五、鐘樓六元二、五燕七元三二、水牛七元七、大三井六元九五、大柳樹七元一五、帆船六元四五、花藍六元九一、六元九二、洋財神六元九九、蝙蝠六元九四、六元九五、洋樓七元〇一、七元〇二、兵船六元八二、砲車六元八、鳳凰六元七二。

天津通訊　麵粉市況、前日略爲趨疲、成市稍趨淸閒、計炮車六元八、兵船無貨、天官七元一、綠龍六元六二、元寳六元三、天三井六元七三、綠桃綠蝠六元九、綠斗紅桃六元八、紅侯六元五、小包麩皮二元六。

金價狂升

本市赤金、邇日以來、市價逐步飛翔、昨日行情賣出價三百二十元、買進爲三百元云云。

濟雜糧市
市況平和

濟南通訊　濟市雜糧、市況平和、各貨價格稍有升沉、交易亦不甚多、紅粮成交較多外、小米成交不甚多、元豆惟成交易、僅有行市而已、玆將各貨價格如下：紅粮：濟甯貨八元二角、八元三角、柳河貨八元一角、八元二角、碭山貨八元、成交四百包。

開發大同煤鑛
業具端倪
中日共同出資 共爲六千萬元

北京特約通訊　華北開發公司爲開發大同煤鑛、經大谷總裁已與蒙疆政府計劃、業具端倪、由雙方共同出資共爲六千萬元、至着手實現期、將在本年九月間云。

滿洲大豆
對德輸入額

新京二十九日同盟電　據駐滿德國公使館發表、本年度一日以降至六月德國之由滿洲國輸入大豆之數量、爲五十萬五千七百一噸、價額四千七百四十七萬五千馬克。

徐州商業繁盛
六月份各種物價統計

徐州特約通訊　六月份內商業分類統計、誌之于下、雜貨店五二一、廣貨店一二四、米面店四六、糧棧一二一、醬園六六、飯店五八、飯鋪三三五、茶食店四〇、茶葉店二〇、綢布店八三、中藥店四一（餘略）以上共三三五五家。

食糧價格　六月份之食糧價格報道於次、白麥每斗一元一角五分、高粱一元、黃豆一元一角、綠豆一元二角、芝蔴二元五角、大麥六角五分、大米二元、面粉頭等五元一角、二等五元。

菜蔬價格　雌鷄三角、雄鷄二角八分、豚肉三角、牛肉二角五分、鷄子三分、鯉魚二角、蝦四角、蘿蔔五分、玉葱一角五分、小白葱五分、南瓜一角、油揚四分云。

全包米	七、七〇
全大麥	六、七〇〇
全玉麥	一一、四
全紅麥	一〇、五〇
全高粮	八、一〇
江北包米	八、〇〇
當地高粮	八、五〇
高密小麥	一二、四〇
膠州小麥	一二、二〇
全小米	一〇、一〇
本街豆餅	七、二〇
濟南吉豆	一二、三〇
全黃豆	一〇、五〇

本市雜糧
市況平和

本市雜糧、邇日交易依然閒散、而來源仍欠踴躍、故市呈平和之象、玆將最近市價分述如下：

青口黃豆	一〇、七〇
海州花豆	九、三〇
全豆餅	七、六〇
全菀豆	八、五五

每日出口貨物

青島丸昨日去大連　石膏一〇〇包　橡皮車胎四〇箱　松花蛋七〇件　鮮牛肉三箱　啤酒八〇箱

利通號昨日出口　烟台貨　白豆三七包　綠豆一一〇包　苞米四七一包　麩皮三〇〇包　汽水三五箱　茶葉三五箱　卷煙草二四三箱　自轉車用品一六箱

大連貨　紅土五一七包　海蜇一八桶　咸菜七件　菜種四包

每日進口貨物

第二壽丸昨日由大連來青

青島丸昨日由上海來青　赤糖二九四包　白糖五〇〇包　棉紗一九五件　棉布六件　麻布一〇件　紙烟一〇箱　明礬一五〇包　玻璃瓶一五〇包　麥粉三〇包　啤酒一五〇箱　洋酒一〇箱　雜貨一三〇件

濟市糖貨
交易尙順利

濟南通訊　濟市糖貨、價格日前曾一度疲落、現仍因源地價格甚昂、又復回漲、近二日來之交易、較前又漲一二元、交易尙稱順利、玆將各貨市價如下：

麻包白糖
榮字白糖　三十五元
坎字　三十五元
蘿包白糖
春字白糖　三十四元五角
離字　三十四元四角
赤糖
東洋赤糖　二十元〇三角

內外市況

本市市況（七月三十一日）

○物產現貨
○生米23.00 成2000包
○生油 47.00 成200簍
○綿紗現貨
支
寶鶴高740.00低738.00成21件
銀月高745.00低739.00成10件
寶來高714.00低700.00成35件
20支
銀月高655.00低646.00成20件
寶船高640.00低635.00成25件
寶女高635.00低626.00成25件
藍鳳高631.00低620.00成40件
仙桃高628.00低620.00成45件
支
銀月高630.50低620.00成50件
寶船高625.00低615.00成20件
○細布現貨
彩球細布高21.2低20.6成50件
龍門細布高21.00低20.75成30件

○棉紗期貨前場

八月開	644.00
最高	648.5
最低	641.50
收盤	648.00
成	1065件
九月	未成

○棉布期貨前場

七月開	21.00
最高	21.30
最低	21.00
收盤	21.[illegible]0
成	130件
八月開	21.80
最高	22.05
最低	21.60
收盤	21.95
成	242件

○生油期貨前場

八月開	47.00
最高	47.80
最低	47.00
收盤	47.00
成	15車
九月開	未成

海外市況（七月三十一日）

○天津綿絲布現貨

17支	八馬	600.00
17支	十全	595.00
20支	十全	640.00
32支	十全	8[illegible]0.00
24支	栗子	645.00
42支	水月	860.00
五福(細布)		24.80
陽光(細布)		23.60

○上海綿絲布現貨

16支	日光	440.00
20支	藍鳳	485.00
32支	彩球	600.00
42支	立馬	620.00
四君子染四綾		450
龍頭(細布)		15.45

○上海匯兌
對英　4又16分之12
對美　8又16分之9

○華興券
125圓賣
137圓賣

○橫濱生絲前場開盤

七月	無市
八月	1222.00
九月	1196.00
十月	1175.00
十一月	1156.00
十二月	1159.00

○橫濱生絲前場收盤

七月	無市
八月	1220.00
九月	1180.00
十月	1169.00
十一月	1151.00
十二月	1151.00

○大連特產前場開盤

	大豆	豆粕	豆油
現物	894	9.6	無市
七月	無市	9.85	19.70
八月	894	9.60	20.80
九月	895	無市	21.20
十月	859	無市	21.20
11月	842	8.00	無市

○大連特產前場收盤

	大豆	豆粕	豆油
現物	888	9.60	無市
七月	無市	9.70	19.50
八月	887	9.70	20.50
九月	890	無市	21.00
十月	856	無市	20.75
11月	837	7.9	無市

武俠小說　劍氣珠光錄
王度廬著　鏡海畫

第一回　柳色花香笑啼憐嬌態　衣塵帽影聽忍踏長途（三）

又說：「江爺爺說我是你的姪女、那就得管你叫李大叔、不能再叫你李大哥了！」李慕白點了點頭、便說：「請小姑娘也歇息去吧！」那楊小姑娘搖頭說：「我倒是不睏、只是李大叔、你現在還覺着餓嗎？」李慕白說：「現在我就饑餓、但也吃不下許多東西、小姑娘就請回屋歇息去吧！」那楊小姑娘也點頭說：「那麼我可睡覺去啦、李大叔你若是再渴再餓、可就趕緊叫我、我就住在西邊那屋裏、我的名字叫麗芳、我姊姊叫麗英、你無論叫我們那個都行、可是你還是叫我才好、因爲是我爺爺派我來伺候李大叔的、並沒叫我姊姊伺候。」李慕白見這位小姑娘竟是這樣嬌癡、這樣能說會道、他倒不由心裏好笑、遂就點頭說：「好、好、有事時我一定要叫你。小姑娘、請回屋裏歇息去吧！」這時、這位小姑娘楊麗芳才嬝娜地轉身出屋、並把門給好好帶上。這裏李慕白才放頭躺在炕上、才一着枕、又聽隔牆那間屋裏、楊麗芳小姑娘又與他的姊姊楊麗英嬌聲說話、並且咯咯的笑。李慕白半天的驚疑、至今才完全釋去、他才知道自從琉璃河與盟伯江南鶴見面、因自幼便與盟伯分離、如今盟伯已然鬢髮皆白、自已便不能認得他老人家了、但是盟伯卻還認識自己、自已身邊的事、盟伯也全都知道。所以在自己殺死瘦彌陀黃驥北、投案入獄、絕食求死、俞秀蓮與史胖子入獄援救自己也決意不隨他們逃走之時、盟伯便不忍坐視、才將自己由獄中挾救出來、安置在這裏。剛才盟伯所說這裏的楊老伯、大概是盟伯的好友、也是一位江湖隱俠吧？現在盟伯既救自己出獄、自己當然不能再堅決求死了、可是一往的傷心事又怎能忘得了呢？又想起那夜俞秀蓮冒險入監援救自己之時、那一種俠胆柔情、着實可感、唉！這一件刻骨的相思、離懺的永恨、已然傷透了自已的心、以後還怎能夠强打精神與一般世俗的人去爭爭援援呀！因此、李慕白的心中又是一陣顏麗、便長嘆了兩聲、躺在炕上、迷迷胡胡地睡去。這時已然夜深四更、這個小院子裏、統共才四間草房、北房兩個通間是江南鶴與這裏的楊老頭兒居住、南房兩個單間、靠西邊的屋裏就是楊麗英楊麗芳兩位姑娘居住、東邊屋裏就是李慕白一人躺在這裏、夏季天亮得很快、所以四更才打過天色就已發曉。李慕白因爲腹中還很饑餓、便再也睡不着了、睜眼一看、只見紙窗已然發白、如同病人的臉一般顏色、窗外小鳥啾啾亂噪、可以知道這小院裏的樹木一定很多。再看牆上那盞油燈、還燃着豆子大小的燈心。李慕白雖然胳臂上有力、自覺還可以坐起身來或下地、但是身體卻極不服適、他忽然想起自己現在的身體所以這樣的羸弱、並不全因這幾日的饑餓所致、最大原因還是因爲去年得那場病、至今未好、並且這幾個月以來的傷心事情、尤足以使病勢增加、所以現在恐怕一兩天是不能好的呀！正自想着

3

忽聽隔壁屋裏的那兩位姑娘又嬌音地談說起來、再待了一會、就見屋門一開、那位麗芳小姑娘又進屋來了、他手裏拿着一把笤帚、進屋來就掃地、李慕白心中覺得十分不安、便深深地呼吸了一口氣、笑着說：「小姑娘、你先不要掃地了、我這就起來！」那麗芳小姑娘扭過頭來、瞧着李慕白、他驚訝地笑着說：「原來李大叔都醒了！你可千萬別急着起來、我爺爺囑咐我們說是至少得叫你歇三天、別駡着、也別多吃東西、我姊姊現在正給你熬稀飯呢！」李慕白嘆口氣說：「爲我這樣一個人犯、我實在心裏不安、使你們這樣的受累、你家裏、而且、大概小姑娘你也知道、我原是個犯罪的人、如若在你們家裏住長了、實在於你們有許多不好之處！」那麗芳小姑娘卻搖了搖頭、說：「不要緊、我們家裏沒有什麼人來、李大叔、你自管放心在我們這裏住着吧、十天半個月絕不能有人知道！」

今日節目　XGDP 923KC

8.00 新民體操（北京）
8.20 夏季日語講座（北京）
8.40 京劇唱片（北京）
9.00 新聞匯送（北京）
9.20 商業行市匯送（北京）
11.50 唱片（本台）
11.59 時報（東京）
12.00 唱片（本台）
12.30 新聞（東京）
13.00 講書（北京）包公案
14.00 新聞（北京）
14.15 娛樂節目（北京）
一、冬蘭唱君和番
二、琴書溫泉山
16.00 新聞（東京）
18.00 兒童時間（北京）
18.30 日語講座（北京）
19.00 新聞（東京）
19.30 演講（北京）「關於華北電信事業之躍進」
19.50 預報節目（本台）
20.00 單弦（北京）
20.30 新聞（北京）
20.40 娛樂節目（北京）
一、梅花調黛玉歸天
二、南城調藍橋會
21.39 報時（北京）
21.40 新聞（北京）
21.00 唱片（本台）
21.15 英語新聞（北京）
21.30 京戲（北京）

日曆

▲陽曆八月一日（星期二）
▲陰曆六月十六日
◇晴陰——滿潮午前六時二〇分（三七〇）午后六時〇五分（三六〇）
◇退潮・午前十二時三〇分（一〇）午前〇時二〇分（一五〇）

青島郵局封發 輪船郵件日期

▲八月一日奉天丸開往上海
▲八月三日日光丸開往日本大連[illegible]開往大連。岳州輪開往威海煙台

法院公告

青島高等法院

▲蘇化亭妨害家庭上訴一案
判決主文：原判決關於蘇化亭罪刑部份撤銷。蘇化亭無罪。

青島地方法院

▲楊永居强盜一案
主文：楊永居累犯攜帶兇器强盜處有期徒刑四年土槍一枝沒收
▲劉維朋竊盜一案
主文：劉維朋竊盜處有期徒刑三月
▲趙季友妨害風化一案
主文：趙季友無罪
▲張劉氏遺棄一案
主文：張劉氏對於無自救力之人依法應養育而遺棄之處有期徒刑六月

山東汽車行
電話二〇四三五〇四
汽車部　車新價廉　服務[illegible]夜
修理部　工精費低　迅速應期
前存舊車　有願出售　部顧客　來接洽
鴻記　地址山東路三十二號

兒科專家 李春圃
以推拿法治小兒百病　獲效既速且無痛苦
診所（肥城路卅八號　卽天橋東頭）
上午門診一元　下午出診二元

英記酒樓
酒菜　麵飯　星期　茶點
山東路一七零號電話二五五九號

霍康醫院
本院現設眼科專門部特由滬聘請學術淵博經驗宏富專門眼科醫學博士蘇勒福專門治療一切眼科疑難疾病施行各種眼科手術毫無痛苦短時痊癒幷可眼底及視力檢查驗目配光等
應診時間：每日午後四點到六點
開診時間：每日上午九點半至十二點半午後二點半到五點　急診不在此例
院長醫學博士霍哈拉其金
產婦科女醫師生如鋒
地址　龍口路十三號東方市場對面　電話六六六九號

楊道眞大夫遷移啓事
近日因病家前來求診者日漸增多、鄙人居住於德昌實號內市觀象一路一號設立診所、希望病者直接至觀象一路一號二樓、以免往返途勞之苦、特此登報聲明
門診　上午九時至十二時止　五元
出診　下午三時至六時止　十元
地址觀象一路一號二樓楊道眞大夫啓

永華齒科醫院廣告
啓者本院前在本市滄口路開設有年、對於鑲補及治療等項、無不悉心努力、精而求精、故頗蒙各界贊許、玆爲便利患者就診起見、特移於天津路十二號、照常應診、此啓
本院特點　鑲牙如生齒無異　治療保管不痛
院長劉永華啓
本市天津路十二號　借電話四二五五號

祖傳接骨拿環專家 方柏魯
診所設青島車站對面
門診一元出診二元
車費在外市外另議
蘭山路十六號彬如里內
專治保好骨斷筋折骸碎環脫等傷貧者免費並配筋骨受風受寒受濕肩臂腰腿疼痛癱瘓腫毒跌打瘀血作疼[illegible]

總經理
青島・永泰昌雜貨號　青島李村路三三號　電話四三六七號　四三六五號
濟南・瑞記雜貨號
（新青）

倒蔣和平統一委會 大會成立儀式

奏樂講演放和平之鴿

膠卽兩地亦同時發起和平運動

本市倒蔣和平統一委員會、經籌備就緒、決定於今日上午九時半、在德平路日本第一小學體育場、舉行成立大會、該會委員長周家彥氏、昨日訪問各機關、接洽關於大會一切聯絡事宜、今日成立大會儀式、及膠卽兩縣和平統一大會儀式、均已決定、茲分誌如次：

〔大會儀式〕

一、肅立合唱國歌。
二、全體向國旗行最敬禮、（一鞠躬）
三、姚局長致開會辭。
四、曲總務幹事長報告開會之經過。
五、周委員長朗讀宣言。
六、奏樂放和平之鴿。
七、丁副委員長講演、（和平之必要）。
八、陳委員命凡講演、（和平救國之眞諦）。
九、韓委員鵬九講演、（和平救國應實行有效的工作）。
十、李委員仲剛講演、（汪精衛先生是孫中山先生的革命靈魂）。
十一、禮成攝影。
十二、遊行。

〔和平講演〕各戲院輪流講演委員、（下午十時舉行）。
（八月一日）、新新大舞臺、王蘿齋（我們應做汪先生和平救國之後盾）、中和大戲院、蕭文田（建設新東亞必須努力促進和平）。
（八月二日）、新新大舞臺、謝祖元（和平之呼聲）、中和大戲院、范楚生（響應汪精衛先生和平的意義）。
（八月三日）、新新大舞臺、倓虛法師（汪精衛先生愛民救國唱導和平）。中和大戲院、喬智金（如何能使中國早日和平）、如新新大舞臺停止演劇時、可在中和大戲院合併講演）。

〔膠縣大會〕膠縣開會順序（八月二日）
一、肅立合唱國歌（附帶音樂隊）
二、全體向國旗行最敬禮、（一鞠躬）。
三、高委員倘文報告開會宗旨。
四、尹委員援一講演、（欲建設東亞新秩序須從和平統一入手）。
五、董委員品三講演、（和平救國是我們當前的責任）。
六、戚委員運機講演、（和平與救國）。
七、合奏和平音樂。
八、禮成攝影。
九、遊行。

〔卽墨大會〕卽墨縣開會順序、（八月三日）
一、肅立合唱國歌、（附帶音樂隊）。
二、全體向國旗行最敬禮、（一鞠躬）。
三、張委員子安報告開會宗旨。
四、李委員淑周講演、（爲和平統一之意義）。
五、曹委員善揆講演（本汪精衛先生倡導和平救國宣言呼籲早日實現以蘇民困）。
六、張委員夢熊講演、（救國之道惟和平）。
七、合奏和平音樂。
八、禮成攝影。
九、遊行。

〔音樂大會〕參加音樂會講演委員、（下午九時舉行）
八月五日、鄒委員道臣講演（非和平不足以救國）。傳委員鑫講演、（爲拯救東亞民族存在計不得不倡導和平）。姚徐委員穎溪講演、（和平與統一之關係）。楊委員玉廷講演、（促進東亞和平）。王委員宣忱講演、（基督教之和平主義）。

〔和平呼聲〕同胞們！你們受了二年餘戰爭的摧殘、你們是不是渴望着和平？汪精衛先生；是和平的使者、中國的救星！八月七日汪先生的在播音中的和平聲明、也就是代表中國人民發出的和平呼聲！汪先生說：「中國現在有兩條途徑；一條是滅亡的路；就是繼續國共聯合的抗日戰爭。一條是復興的路；就是與日本轉敵爲友恢復和平！」汪先生偉大的言論、震撼了全國人民的心靈。

我們要認清友敵、決定途徑、我們更希望發出和平呼聲的汪先生、能做全國民衆和平運動的領導人！在反俄反共反戰的目標下。我們竭誠地擁護！竭誠地歡迎！歡迎和平使者的汪先生。擁護汪先生做新中國的領導者。

（版頭寫眞係市內所見和平塔、圖係擁汪畫片之幾種）

青島特別市和平統一委員會印製

趙市長發激勵電

響應反英東亞民族大會 表示青市民衆贊助之意

友邦東京反英市民同盟、昨日於日比谷與山王台二處、舉行擊英東亞民族大會、期促英國之反省、本市趙市長昨向該會發出激勵電、表示率青市二百萬民衆絕對贊助之意、原電如下：

本日開催擊英東亞民族大會、本市長謹率二百萬市民絕對贊助、期貫澈邁進、青島特別市市長趙琪叩世。

本市電電總局開講演會

特請姚局長講共存共榮

青島電電總局、俱樂部、前日下午二時假座山東路民團禮堂、開催講演會、藉以啓發局員思想、特請社會局姚局長、新民會宣傳股王文濤氏、參加講演、到該局社員百餘人、首由柴田厚生部長致開會詞後、繼由姚局長講共存共榮、詞長意深、甚爲動人、並當場散發姚局長七七紀念中日文講演詞、附贈日語自修讀本、王股長講新民會之任務、最後由該局電信課代表黃振武、庶務課代表沈季濤、電話課代表譚書俊、講會社成立一週年來之回顧、至五時餘始散會云。

浴場遊人倍增

火傘高張揮汗如雨 日前自由競賽會情況熱烈

本市海水浴場管理部、於前日在匯泉浴場舉辦游泳自由競賽大會、其熱烈情況、已誌昨報、當日因天氣炎熱、室內已達九十六度、故市民參加海浴者、達一萬數千人、因遊人衆多、而秩序良好、竟日間、並未發生意外事端、殊堪慶幸、游泳競賽與小艇競賽、因參加人數衆多採取分回競賽、情形極爲圓滿、是日游人最惹人注目者中爲二老人、年逾古稀、白髮皓首、體極健壯、而游泳與不讓青年、往來奔泳於海面、遊人注目稱羨、又有二青年少婦、爲十八世紀裝束之人物、着男浴裝紅短褲、白西裝汗衫、足下雙鈎着白襪、作自由式仰泳、遊人圍觀如堵、兩女士態度自若、又在本市避暑之名伶程硯秋、亦前往海浴、程伶亦善游泳、惜未能參加競賽、又最後之散放瓜果、因游泳人多、瓜果未到散放地點、已被截去不少、是日直至日落西山、遊人始相繼欣欣散去云。

船戶見義勇爲 民船公會褒獎

被救之日本中學教職員 特具感謝狀並贈金一封

上月二十日、本市日本中學校教職員、及學生數人、在四川路海沿雇于夏珂之舢板、在海中乘涼、不意因人多浪高、卽將船傾覆、全船之人、皆落海中、幸于夏珂及附近船戶于仲人、于吉芳、趙玉美四人、奮勇救護、始全得慶更生、民船公會會長鄭洗元於卅一日下午二時、給與褒狀、並每名獎洋拾圓、以資獎勵、日本中學被救之教職員、特具感謝狀、附金一封由大野校長代表贈于于夏珂等四人、于夏珂等四人、欣然接受此盛意云（寫眞由右至左：大野校長、于夏珂、鄭洗元、山口隆一、森田）

大阪朝日新聞 上野淳一氏 定今日來青

東京、大阪朝日新聞社上野社長之令郎、同社社員上野淳一氏、今一日在華北視察途次、於昨下午二時、乘飛機由北京來青、擬暫爲之滯留云。

本市禁烟清查 今日開始實行

所有土藥每兩附加捐八角 禁烟清查委員會昨發佈告

本市禁烟清查、定今日開始實行、禁烟清查委員會昨日佈告、爲寓禁於徵起見、凡舊存土藥及將來合法土店購運之土藥、每兩均須納附加捐八角、佈告文如下：爲佈告事、案查本市於八月一日實行禁烟清查、所有招商開設土店膏店、以及舊存土藥、限期赴統稅局報驗貼證各節迭經市公署及本會分別布告周知各在案、本會爲寓禁於徵起見、茲規定自八月一日起舉凡本市商民舊存之土藥及將來合法土店購運之土藥均須每兩征收土藥附加捐八角、於赴統稅局報驗時同時繳納、以裕稅收而利禁政、除令財政統稅兩局遵照辦理外、合亟佈告周知、仰各商民人等一體知照此佈、委員長趙琪、中華民國二十八年七月三十一日。

衛生局注意 赤痢病傳染

因食不潔冷食所致

本市衛生局、近鑒於本市發生赤痢傳染病甚多、患者多係十歲以下之嬰孩、是項法定傳染病具相當危險、其症狀瀉肚、體內水分消失、最易傷生、故嬰孩罹是疾者百分之七十死亡、其病因係天氣炎熱、飲不潔之冷食物所致、現衛生局對於本市各冷食店、將與警察局會同調查其售賣物品是否清潔、其不衛生者、應照章取締、以維公共衛生云。

脫卸赤白帝國羈絆 邁進和平大道

擁護汪精衛先生主張 和平委會告民衆書

本市倒蔣和平統一委員會、昨日發表告民衆書、數千言、對於和平統一之必要、闡述極詳、茲誌全文如下：

青島特別市倒蔣和平統一委員會告民衆書、汪精衛先生抱悲天憫人之懷、不忍坐視東亞兩大民族自相火併、致予赤白帝國主義者以漁人之利、故於去年十二月毅然決然脫出重慶、響應近衛內閣「調整中日國交之根本方針」、聲明對於「善鄰友好」、「共同防共」、「經濟提攜」、三原則加以闡明及贊同、以期建立東亞永久和平之基礎、最近更向全國民衆廣播講演、作進一步之表示、復於上海中華日報復刊第一號、以「余之中日關係的根本觀念及前進目標」爲題、發表論文、痛擊蔣政權受赤白帝國主義之愚弄、盲目抗戰、置國家人民於不顧、謂其「罪惡尤浮於庚子罪魁剛毅諸人之上」、洵屬快論、又宣稱「與蔣絕緣」、「決定團結同志、並團結全國各黨各派以及無黨無派有志之士、共向復興中國復興東亞之途邁進」、此固四億民衆兩年以來所含辛茹苦引領而望者、今汪先生本此觀念及目標、作和平之領導、我人聞之、惟有舉手加額、由衷心表示無限之贊成、

溯中日事變之起因、由於蔣政權之認識不足、依存赤白帝國主義者所招致、故欲恢復和平、第一須擁護確能理解東亞現勢之人取而代之、負收拾時局之責、近衛公之聲明會云、「日本對中國並無「賠償」「領土」之要求、日本爲尊重中國之主權確保中國之完全獨立、卽中國租界之歸還、治外法權之撤廢、亦可同意」、又云「日本的眞正希望不是滅亡中國、是要中國强盛、不是征服中國、是與中國協力」、近衛公之有此聲明、蓋期待中國憂時愛國之士、起而與之握手、所以汪先生在當時卽認爲中日關係好轉之時機已至、首起響應、迄於今日已由言論而進至實行時期、自蘆溝橋事變迄今已屆二年、在此二年之過程中、無論勝負、損失之數、雖有巧算、殊無法以統計、農村破產、工商業停頓、孤兒號於途、嫠婦泣於室、戰士之血流爲江河、沙場之骨積成邱陵、此曠古未有之浩劫、不圖於同文同種之民族間見之、推原其故、要皆由於赤白帝國主義者之作祟使然、蓋赤白帝國主義者夙具支配中國之野心、深恐中日一旦結合、於彼實有不利、故無時無地不在挑撥離間中肆其鬼蜮、以誘致中日兩國之互相仇視、互相殘殺、藉此以消耗中日兩國之國力、以期造成各自發展勢力之機會、夫中日素無深仇積恨、倘能彼此覺悟、放下屠刀、在近衛公與汪先生同一目標之下、促進和平、則中日兩國共同生存共同發達之目的、不難達到。

近世紀來、中國遭遇白色帝國主義者之侵略、富源不能開發、政治不能獨立、陷入半殖民地狀態、無力自拔、最近二十年又受着赤色帝國主義者之擾亂、兵連禍結、民不聊生、中國雖欲解除赤白兩色之桎梏從奮鬥中自尋出路、顧以生產落後之國家、一切種種俱不足以應付今日之環境、日本以近鄰關係、目覩赤白帝國主義者之魔手、已將整個的中國攪着、不特危害中國、抑且危害日本、駸駸乎有禍延東亞全局之勢、故爲永久和平計、共同防共、實爲今日中日兩國之要圖。

日本與德意本有三國防共協定之締結、近衛公之聲明會云：「以日德意防共協定精神、締結中日防共協定」、汪先生亦云：「防共協定之目的、係防止共產黨之國際陰謀、日本對華所提之防共協定精神、如與現存之日德意三國防共協定之誓文相同、可不必多所疑慮」、中國今日受共產黨之蹂躪與利用、爲害之烈、匪可言喻、汪先生云：「共產黨是只知有第三國際、不知有中國、受第三國際的命令、把階級鬥爭的招牌收起、掛上抗日招牌、利用中國幾年來的民族意識、挑動中日戰爭、以遂情發洩十六年以來剿共之仇恨」、斯言也如燃溫嶠之犀、將共產黨之一切陰謀、和盤托出、故欲拔除現在及未來之禍根、中國與日本惟有站在同一戰綫、共同奮鬥逐出赤白兩魔、於東亞大陸以外。

今日世界大勢、凡壤地相接、種族相近之國家、都有互相團結之傾向、如英法德意等國不因利害相同之關係、結成聯合陣綫、以增加集體安全之力量、況中日兩國本屬同文同種、無論在歷史上地理上經濟上、均有相互之聯繫性、更應彼此提攜結成東亞軸心政治、近衛公之聲明有云「日本要把中國從帝國主義者的角逐下解放出來、並無領土野心、中日兩國的集結、必須尊重中國的獨立性」、日本欲使中國分担根絕共產黨之擾亂及經濟侵略兩大毒害之責任必先使中國能充分自由獨立、而後以兩大民族之協同力量、撲滅一切破壞東亞新秩序之反動勢力、（明日待續）

本市奇熱

昨室外百零二度 水量又不足應用

時屆中伏、連日以來、氣候炎熱、雖稱避暑勝地之青島市、而本年亦打破九十三度往年之紀錄、昨日室內華氏表卽達九十一度、室外至一百零二度、因此暑熱之賜與、各柏油路之瀝青多已溶化、飲冰室、澡塘、及街頭賣冰棍之小販多大發利市、而已復常態之本市水的問題、自前日起又復引起水荒、各高地尤以西嶺及東山一帶水荒尤甚、竟致每担售洋一角、考其原因不外因天氣炎熱、因洗澡洗衣并海水浴場等處、用水甚多所致、甚望一般市民同舟共濟、撙節用水、以免引起水荒云。

日教育家 皇軍慰問團 今日赴濟

將經徐赴南京

本市日本教育家皇軍慰問華中派遣團代表高女校長中島盛一第一小學校長中村和之、青島學院吉利安等三氏、於今一日早乘八時半發列車、赴濟南更經由徐州、已前往南京、蘇州、杭州各地、慰問前線將士、獻上各學校學生之作文、圖畫、習字、刺繡等、併視察教育、本月十四日由上海乘船歸青云。

預防傳染病 檢查隔離辦法

本市准內部咨飭屬遵照

北京臨時政府內政部爲防止病疫發生、以免傳播、其施行檢查與隔離預防各項辦法條例、均已規定、如遇有法定傳染病發生時、患者急應入醫院隔離、對於各海港之檢病事宜、尤應切實注意、頒佈海港檢疫章程通令各省海港口遵照實施、本市市公署、業經奉到命令、今後如船舶上發生傳染病時、在預防上之必要方法、對於船舶人員禽獸貨物等實施全部消毒、其人員乘客隔離辦法、計鼠疫隔離六日、霍亂隔離五日、天花隔離十四日、斑疹傷寒隔離十五日、俟隔離期滿、經當地衛生機關、或防疫機關檢查後、始能放行、本市海港檢疫辦法、卽將遵照施行云。

冷食店登記者 僅二十七家

△警察局令抽查

本市警察局於暑熱天氣、市內各冷食店之開業者甚多、截至七月底止、全市遵章登記之飲食店共二十七家、仍有多數觀望不遵章領照登記、且其售賣物品多不衛生、警察局已令各分局分別對各管轄境內調查各冷食店營業狀況、並由衛生警士抽查各冷食店製品以防疫病發生云

美亞細亞艦隊 新任司令官 將來青訪問

美國亞細亞艦隊司令長官哈特提督、於上月廿九日、在上海與前任長官亞尼爾大將辦理交代畢、定於月之四、五日頃、乘旗艦渥葛斯特號、爲青島之最初來航、訪問各方云。

濟鐵路局長 訪鐵路關係者

接洽各項事宜

濟南鐵路局長平田驥一郎氏、偕同藤澤武雄氏、於三十日夜來青、目下寓太平路大飯店、昨三十一日午後三時、與本市鐵路關係者、開座談會、接洽關於運輸交通各項事宜云。

德領事返青

駐青德國總領事首敦博士、前因公赴申、業於日前乘青島丸、由滬返抵本市云。

電電總局週年 慶祝大會

東邀各界參加

青島電報電話總局、自去年八月一日成立、迄今日適爲一週年紀念日、該局定今日上午九時在堂邑路一號、該局電話課二樓舉行慶祝大會、昨日東邀各界參加云。

日警察署警官 銃劍道選士

將在青島神社舉行暑中練習

本市日總領事館警察署警官、並在青各部隊銃劍道選士、定於月之五日、在青島神社境內武德殿、舉行暑中練習、五日之練習開始式、擬盛大舉行云。

東文書院

招募 晝夜兩學部各科新生

九月一日始業　詳章到校面詢

青島膠州路一號　電話六四一七號

臚陳事實鳴謝良醫

小女結婚今已七年自四五年來經期遲早不定漸而心中繁悶寡言善怒面色萎黃精神疲憊四肢無力終日思睡又脇之左方結聚硬物常患痛疼不思飲食今春同其壻來青余見其病狀甚爲驚訝亟求醫調治服藥多劑毫不見痊因屢聞舍親鄭爰居兄言及張先生醫術高妙雖似不可思議因備其總介紹率小女同赴先生寓所診脈之後先生言曰令嬡之病極爲複雜然極有把握不過端爲心氣鬱結所致於是立方藥服藥數劑諸病漸見減退精神舒暢先生來青日淺鄙人再爲鋪敘然鄙人感激之至實不能已於言謹臚陳數語以當鳴謝

張先生寓觀海一路十二號　診例　門診一元　出診兩元　上午十時起至十二時止　下午三時起至六時止　舊歷初一十五停診

丁君陶寓無棣二路十七號

青島日本醫師會

醫院	科目	地址	電話
井辻外科醫院	外科 性病科 皮膚科	鐵山路	二三三二
石田外科醫院	外科 整形外科 性病科 X線科	濟陽路	同 三二五一
博愛醫院	外科 內臟外科 皮黴科 太陽燈科	聊城路	同 三七〇二 六九三二
富田眼科醫院	眼科	東阿路	同 三六一九 六三七六
若槻醫院	內科 小兒科 皮黴科	德縣路	同 四六〇四
柏木醫院	耳鼻咽喉科	市場一路	同 三二七九
野見山醫院	產科婦人科 外科性病科	禹城路	同 六七四七
松村醫院	內科 小兒科 皮黴科	無棣路	同 三三四〇
向陽醫院	沼田小兒科 淺田內科 耳鼻咽喉科	陵縣路	同 三六三六
好生堂醫院	內科	樂陵路	同 二二九三
阿部醫院	外科 皮膚科 性病科	桓台路	同 七八三二
山東醫院	內科 小兒科 X線科	夏津路	同 五五七〇
神內醫院	內科 小兒科 花柳科 X線科	德平路	同 四七五七
志波醫院	內科 外科 婦人科 X線科 光線科 性病科	莒縣路	同 五八三七
廣瀨小兒科醫院	小兒科 X線科	鐵山路	同 二八二九 五八五九
鈴木醫院	產科婦人科 小兒科 性病科 內科	新泰路	同 二〇〇九 三二〇一
鈴木分院	同上	臨淸路	同 三〇九〇

粘糊糊過於柔軟是不成的雖然若乾巴巴的過於硬也是善於

零藍蘭的感觸其於使用香油者是一種最大的魅力

藍蘭香油

ランランチック

大連汽船出帆

▲上海行
▲奉天丸　八月二日前八時入　正午出
▲青島丸　八月五日前八時入　正午出
▲大連丸　八月七日前八時入　正午出
▲大連行
▲大連丸　八月三日後一時半入　後六時出
▲奉天丸　八月六日後一時半入　後六時出
▲青島丸　八月九日後一時半入　後六時出
▲上海行
▲白河丸　八月二日入　八月二日出
▲黃河丸　八月五日入　八月六日出
▲天津行
▲白河丸
▲黃河丸　八月四日入出

大連汽船青島支店
電話　二一七七 支店長　二七一三 船長　二七六六 入出　二五七七 船舶　六六三三 會計　四三六五 國際　七六六五 中國　六一〇〇 定期船

川崎汽船出帆

▲樺太－青島
▲安宅丸　七月廿九日入　八月七日出
▲名古屋－川崎行
▲弘和丸　八月二日出
▲名古屋－川崎行
▲照□丸　八月二十日青島入　八月二十一日青島出
▲興山丸　八月□日
▲桑港羅府中南美線
▲弗羅里達丸　八月十日青島入　八月十一日青島出
▲拜尼斯丸　八月二十日青島入　八月二十一日青島出
▲晚香坡沙市線
▲拜尼斯丸　八月二十日青島入　八月廿二日青島出
運費及其他詳細情形請向左記地址照會
川崎汽船株式會社
青島代理店
株式會社昭和海運公司
館陶路取引所內
電話四〇一三番　七〇四四番
夜間用電話六六三四番

朝鮮郵船出帆

▲仁川、鎮南浦行
▲清津丸　八月三日入　八月五日出
▲平安丸　八月八日入　八月十日出
▲清津丸　八月十三日入　八月十五日出
▲平安丸
▲仁川直航
鎮南浦群山、木浦、釜山行
▲慶安丸　八月十一日入　八月十二日出
▲仁川天津綫
▲新義州丸　一月三回
船票於開船二時間以前發賣、至於運費及其他詳細情形請向左記地方照會。
朝鮮郵船株式會社
代理店　合資會社　中村組
電話二四六〇番

海州組合出帆

▲海州行（定期）
▲元泰號　七月三十一日前八時半入　八月二日後六時出
▲迎春號（增船）　八月二日前八時半入　八月四日午後六時出
▲壽水口行
▲華新號　七月三十一日出
▲芝罘行（定期）
▲王家灘
▲石島行（每日發）
▲永祥號　▲華新號　▲恆新號　▲民安號　▲新順號
▲義通號　▲太平號　▲新順號　▲平安號　▲春來號
▲灣內（每日發）
▲石臼所行（再開準備中）
海州航路汽船同業組合事務所株式會社中村組
電話　四四五九番　三七三三番

大阪商船出帆

▲門司、神戶大阪行
▲泰山丸　八月三日午前入　八月六日正午出
▲原田丸　八月七日午前入　八月十日正午出
▲貝加爾丸　八月十日午前入　八月十三日正午出
▲天津直行
▲福利號
▲日滿連絡船（前十一時大連發）
▲烏斯利丸　八月二日
▲鴨綠丸　四日
▲熱河丸　六日
▲烏拉斯丸　八日
▲扶桑丸　十日
▲黑龍丸　十二日
▲吉林丸
至於運往各地之貨物運費、船票價及開船日期寄港等事詳細情性、請向左記地址照會
大阪商船株式會社
青島出張所
電話三五四〇番
荷客取扱店　青島商運株式會社　新疆路十八號
電話　二二〇六番 出貨係　二三〇七番 入貨係　三九二三番 船客係 帳房

嶋谷汽船出帆

▲瀛海丸　八月廿一日入　八月廿四日出
▲昭德丸　八月二十一日入　八月二十二日出
▲自北海道小樽根室、荷揚丸太、混布
▲大阪大連行
▲長生丸　揚荷丸太、雜貨四千噸運賃他
他左記照會
國際運輸株式會社
青島出張所
青島京埠店
電話二一七〇四　一九二五番

阿波共同汽船

▲大連直行（芝罘威海衛行）
▲利通號
開到時間每次請向左處詢問可也
代理店大阪商船青島出張所　新疆路十八號（稅關前）　電話三五四〇番
取扱店　青島運輸株式會社
電話　二二〇六 出貨　二三〇七 入貨　三九二三 船客 帳房

日清汽船出帆

▲芝罘天津行
▲濰山丸　八月四日出
▲安興號　八月六日出
▲徐州號　八月十二日出
▲天津大連行
▲台中丸　八月十二日出
▲衡山丸　八月十五日出
▲上海行
▲徐州號　八月三日出
▲台中丸　八月十三日出
▲上海廈門廣東行
▲濰山丸　八月一日出
▲唐山丸　八月四日出
◇印即禁載船客
開到時間每次請向左處詢問可也
代理店大阪商船出張所　新疆路十八號電話三五四〇番
電話　船客帳房 三九三三番　出貨係 二三〇六番　入貨係 二三〇七番

戶井齒口腔外科醫院

齒科一般　口腔外科
往診　入院　應需
院長　戶井良夫
副院長　阿嘉宗得
青島熱河路二十八號
電話七二九〇番

可誇於世界之和漢洋醫學三味一體的權威

痰喘咳嗽一服除根

本藥崇治無論如何難症之痰喘咳嗽、亦必使其除根、誠名藥也、原料係以高貴藥材所配製、基於學理、以東西兩洋醫術之最高技術、而精製綜合之藥也。故不特苦於長年慢性痰喘咳嗽等病者、服之自奏神效、即急性之目下患病中者、新購買服用一服、立刻便可除根、使咽喉轉佳、其樂陶陶、而本藥治療時、決無變成肺炎、肋膜炎、肺結核等惡症之虞、是以博得佳譽。

日本東京市　藤井總舖前景

注册商標

龍角散

龍角散適應病症

（痰咳）凡頑痰不化咳逆不止之人
（痰喘）凡痰咳塞喉呼吸困難之人
（頻咳）凡咳嗽頻發不能安眠之人
（流感）凡因流行感冒患咳症之人
（肺癆）凡肺患癆症咳嗽無力之人
（帶血）凡痰有臭氣時帶血絲之人
（失音）凡聲音嘎啞咽燥喉痛之人
（老人）凡老衰或病後之虛勞咳嗽
（小兒）凡小兒之疫咳及麻疹咳嗽

又其他呼吸器官疾患之痰喘咳嗽、亦能巧妙根治、無論如何之難症、若能繼續服用一二星期、必能痊瘉、而享健康者之幸福云。

患左列病狀者、即祈服用之

請注意有開祖三百年之悠久歷史與信用、齋與醫學界多大殊之「藤井」名義及商標爲何。

藥價

二日半分	二十錢
四日分	三十錢
八日分	五十錢
十八日分	一圓
四十日分	二圓
六十五日分	三圓

▽各地藥房皆有出售△

總舖
東京市神田區豊島町
株式會社 藤井得三郎商店
振替東京九一一番
電話浪花(67)一〇〇九八二〇五〇

總發售處
青島堂邑路拾號地
小笠原大藥房